

台灣地區社會變遷基本調查計劃

第一期調查計劃執行報告

楊國樞、瞿海源 主編

行政院國家科學委員會委託

計劃編號：NSC 73-0301-H-001-18

中央研究院民族學研究所

一九九三年六月

台灣地區社會變遷基本調查計劃

第一期調查計劃執行報告

目 錄

序

第一期社會變遷基本調查執行報告	1
一、計劃緣起	1
二、計劃內容	3
三、計劃執行經過	7
⁴² 問卷項目擬定過程	7
⁴³ 第一次預試	12
⁴⁴ 第二次預試	16
⁴⁵ 正式施測	17
⁴⁶ 複測	19
⁴⁷ 補測	22
⁴⁸ 正式施測的有效樣本與補測樣本之比較分析	24
四、分析調查資料應行注意事項	26
參考書目	28
附錄一：正式施測抽樣原則補充說明	33
附錄二：調查問卷	35

〔問卷 〕	35
〔問卷 〕	51
附錄三：調查訪員手冊	69
附錄四：調查次序分配表	129
〔問卷 〕	129
〔問卷 〕	165
附錄五：調查資料審核要點	209
附錄六：調查複測各縣市問卷 、 之性別分佈	217
附錄七：調查問卷 、 加權值	219
附錄八：調查抽樣村里名冊	221
附錄九：調查抽樣村里編號、戶數統計	223
附錄十：調查各縣市正式施測及複查之樣本村里數及正式樣本數	237
附錄十一：~SI\$ 調查各縣市正式施測樣本村里數、有效村里數及補測樣本村里數	239
附錄十二：調查資料結構	241
〔問卷 〕	241
〔問卷 〕	244
附錄十三：調查研究工作人員名錄	247
附錄十四：調查各省、院轄市及國家編號表	253
附錄十五：調查問卷基本編號及縣（市）、鄉（鎮、市）編號表	255

附錄十六：台灣地區行業分類表	263
附錄十七：台灣地區職位分類表	271
附錄十八：基督教各宗派名稱編號表	273
附錄十九：家庭結構圖解分類表	275
附錄二十：使用第一期台灣地區社會變遷基本調查電腦檔特別注意事項	277
索引	279

台灣地區社會變遷基本調查問卷電腦檔申請使用辦法

序

在一九八二年時，行政院國家科學委員會人文社會處華故處長嚴與當時任該會研究員的葉啟政教授主動邀請社會科學界規劃進行全臺地區社會變遷問卷調查。在最初籌劃會議時，是由楊國樞、李亦園、文崇一諸教授和華故處長及葉啟政教授參與，決定全力推動這項調查。於一九八三年，就由楊國樞教授擔任主持人，李亦園、林憲、胡佛、徐佳士、袁頌西、張春興、黃光國、陳寬政和瞿海源等九位教授參與正式計劃的推動和執行。

第一次臺灣地區社會變遷基本調查乃在一九八三至一九八五年間正式開展。經過十位教授先行就各自專門的領域邀請多位學者對相關部份之問卷架構進行研議，再擬撰問卷題目，並多次開會詳細討論修改後，在一九八三年暑假於臺灣十二個鄉鎮市區從事預試。就預試結果與對問卷的全面檢討，全體研究人員開了七次的會議，確定正式調查用的問卷。在行政院主計處支援之下，全臺地區的調查於一九八四年九月開始，在十月三十一日完成。由於在十二月進行複查時，發現了一些問題，乃於一九八五年暑假再度調查，是為補充調查。這個調查完成後，在國科會支助下，於一九八七年九月中央研究院民族學研究所召開了臺灣地區社會變遷基本調查討論會，有二十三位學者運用這個調查資料撰寫了十九篇學術論文提出討論。這個討論會的論文後來由該所結集成書出版，即「變遷中的臺灣社會，第一次社會變遷基本調查資料的分析」一書。調查的原始資料也在研討會結束後不久向國內外的學術界公開。

在最初規劃臺灣地區社會變遷基本調查時，就確定要將資料向外界，尤其是學術界公開。在第一次調查完成後一年，整個資料檔就完全公開使用。國內外許多學者都獲得這項調查資料，也有不少研究生利用這筆資料做為博碩士論文的材料。為使這一次的調查資料更有效為研究者所用，一個完整的執行報告是必要的，於是我們就比照第二期第一、二次調查的執行報告，編印了這本一九八四--五年第一期臺灣地區社會變遷基本調查的執行報告書，並收錄所有研究分析所必須的各種資訊。

在這裡，我們特別要向已故的前國家科學委員會人文社會處處長華嚴教授致敬，是在她的支持下這個調查計劃才得以順利進行。我們在此，也要謝謝葉啟政教授，因為這個計劃的構想是在葉教授擔任國科會兼任研究員時所提出並推展的。先後參與這個計劃的助理有洪沛榮、陳一玲、廖金鳳、游源傑、郭文般、陳家倫等人，協助編印這個執行報告的則有王雅玫、黃美玉、劉美美、孫瑞霞、呂豐足、柯美妃、黃郁珺等人，他們不斷努力工作才使計劃順利完成，謹在此一併誌謝。

楊國樞、瞿海源
一九九二年十二月
於南港

第一期社會變遷基本調查計劃執行報告

一、計劃緣起

在研討社會文化以及政治狀況時，學者們採用的研究方法很多。其間，由於統計學的發展以及電腦的引用，目前一些大規模的調查已成為十分重要的方法。尤其當研究者或政府當局試圖客觀地瞭解一個社會的全盤狀況時，這類調查就成了重要的依據。這些調查一般包括了普查、各類登記、政府機構的抽樣調查、學術研究機構的抽樣調查，以及廣泛使用的各種測驗。其中，普查規模遍及全部相關人口，所費人力、財力十分龐大；同時因受調查時間的限制，普查所包括的內容有很大的限制。在資料運用上更由於資料數量過鉅，再加上國內並未公開這類普查之原始資料，因此往往無法成為社會科學研究的主要材料。關於各級政府或其他機關的登記資料，由於行政方面處理上的困難，多半只能供給部份研究計劃使用，各計劃在應用這方面的資料時，也只能依照需要而使用其中極小的片段。例如，國內戶籍資料雖可方便提供學術研究，但是實際上研究人員只能就研究的地區甚或村落使用其中一小部份的材料。

在理論上，抽樣調查是規模較小而花費較少的調查方法。目前在各先進國家已成為學術研究和政府機構收集所需材料的重要手段。因為它可避免普查資料之過於龐大與過分簡單，它也可以突破登記資料在量與質上面的限制。更重要的是，研究調查人員可以根據實際研究的需要而對調查作較妥善的設計與分析。更具體而論，抽樣調查至少還有下列幾個優點：可透過嚴謹的調查為公共政策之擬訂、公共服務的基本方向、人力之配置以及其他種種實際問題提供有價值的參考（Hoinville et al 1977）在施行上較普查省時、省力、省錢。同時在次數上也可以較為頻繁，即可隨時應需要而進行調查工作（Warwick and Lininger 1975）

它允許包含較多而且又比較複雜的變項

它的分析單位是以個體為主，可以較正確地供人作正確分析，而沒有用集合性（aggregate）資料作分析所遭遇到的區位誤失（ecological fallacy）等困境。

從以上所論，抽樣調查應是研究社會文化現象最理想的方法之一。台灣地區社會學科的研究，在過去廿多年中，採用抽樣調查方法的也為數甚多。同時，政府機構也長期進行多種抽樣調查。但是其間有若干狀況不盡理想，亟須改進：

國內引進抽樣調查為時已久。但除了經濟方面有相當成就外，其他社會科學的調查並不盡理想。換言之，有關經濟方面，我們有省市家計調查、勞工調查、工廠調查等等，但在其他社會科學性的調查，多半是小規模，同時也侷限於某些小區域。這幾年來，對大專學生方面曾經有較具規模的調查（中國心理學會，1978），對選舉行為也有一些全省性或全台北市之抽樣調查（台灣省家庭計劃研究所 1978，中國論壇 1981）。然而對個人一般的社會、文化、政治，及經濟等活動與價值觀念缺乏有系統、有規模的研究。

在眾多抽樣調查中，除了規模不大而有極大的侷限性，同時由於研究技術不夠成熟，以及專業的精神不足（瞿海源 1982）許多調查並未能真正探出社會文化的真正狀況。這些調查

互相的關聯又不太大，於是對於全台灣地區的許多社會文化狀況並不能提供明確而完整的資料。最後，這些資料又無一個國立機構予以統籌保管。乃使得這些抽樣調查資料散失在各方。無法為有關單位及學術界做有效的利用。

各級政府機關也曾做過為數甚多之抽樣調查，如前述之家計調查、山胞經濟調查等。但並未訂定合理的辦法提供學術界做進一步分析。甚至由於公文處理辦法之限制而將原始資料銷毀的狀況發生。另外，這些調查多因業務單位的實際需要而有很大的侷限性。

行政院國家科學委員會人文社會科學發展處認為有必要集中人力、物力在台灣地區從事較有系統的大規模社會調查。一方面彌補上述缺失，另一方面更積極地建立較完整而內容廣泛的調查資料檔案，以供應政府有關單位及學術界可靠而較具社會科學價值的資料。這類檔案如能順利定期建立，至少可達成下列各項實用性及學術性的目標：

增進對社會、文化、政治現況之全盤性之客觀瞭解。

協助政府探討民眾的實際狀況所面臨的問題。

提供政府擬定及修改政策之參考。

定期持續的施行，可積極協助掌握社會變遷的方向。

學術界可藉此項資料，對各類重要社會、文化，及政治等現象從事深入分析，進而建立理論。

七十一年起，由李亦園、林憲、胡佛、徐佳士、張春興、袁頌西、黃光國、陳寬政、楊國樞及瞿海源十位教授組成研究小組，並由楊國樞教授擔任主持人，瞿海源教授擔任協同主持人，進行研究。整個計劃分成四個階段進行。首先由上述諸位學者組成「台灣地區社會變遷基本調查與分析專題設計小組」(NSC72-0301-H001-05)，負責研究擬定並設計問卷。第二個階段，研究小組進行正式研究計劃的第一年工作，主要工作項目乃從事問卷預試及篩選修改題目 (NSC73-0301-H001-R13)。第三個階段，即進行正式全台地區抽樣調查 (NSC73-0301-H001-18)。第四階段是由研究小組推薦適當學者，根據所收集之問卷調查資料進行分析並撰成學術論文 (NSC75-0301-H001-28)。

二、計劃內容

這是一項科際合作性的調查計畫，依學科分共有七個主要領域：心理、社會、文化、教育、大眾傳播、政治及精神醫學。在涵蓋的範圍上相當廣泛。

根據國內以往有關之調查與研究，本計劃擬訂了七類重要變項。其間又可分為兩大類。第一大類變項，即背景變項，包括了個人的背景資料。其中可分為兩部份，A、個人特徵，

B、社會背景資料。這二部份是正統的社會調查所必須包括的，就細目而言，即包含了個人的教育程度、職業、社經狀況、家庭背景等。在這方面，研究者將盡可能參考國內外實際研究的發現，審慎地選立良好的指標來測度。第二大類變項包含較廣，也是調查的重心。這一大類變項實際又可分為三類。第一類為民眾對各類社會政治經濟狀況的知覺與評估。其中包括兩個小類，即C、對生活及其品質之評估，D、對經濟、政治、社會、文化及家庭狀況及其環境的評估。將C類變項列入主要是想探究民眾在現代化的過程中，其實際生活的狀況如何，以及對這種生活狀況的主觀評價。是否對生活的品質滿意？對未來的生活期望如何（楊國樞 1981）？由於，一切的計劃性變遷都在改善民眾的生活，我們從這些調查項目中當可較具體地瞭解實際的效益是否已達到理想的水準。民眾生活品質之改進固然是很重要的，然而民眾多半並不只是關心自己的生活，在現代社會裡，他們也關切政治、經濟及社會的環境，一方面他們會愈來愈積極地參與有關的事務（Almond and Verba 1965，江炳倫 1973），另一方面，他們也會對這些狀況有些評估。若能客觀地獲知民眾對這些方面的態度，不論對施政或民情之瞭解均有積極的助益。第二類變項E，為各種基本價值、態度與行為。這些基本價值、態度與行為一方面固然是受整個社會文化變遷的影響（Inkeles and Smith 1974，Portes 1973，Armer and Issac 1978，文崇一 1972，楊國樞 1981），另一方面也極可能是影響未來社會文化變遷推展的重要因素（Weber 1958，McClelland 1961，Berry 1980）。就前者而言，我們不但可以澄清社會結構的變化如何促成個人在價值態度與行為上的變遷，也更可以用來衡量這種變遷的結果其意義究竟如何。就後者而論，研究者亦可因明辨某些持久性價值觀念對社會發展的妨害，而善謀解決之道，以促成更理想的發展。

第三類的內部變項主要包括了：F、基本需求及期望，G、身分地位及抱負。現代社會主要特徵之一是積極追尋更美滿的生活及社會環境。不論就民眾的基本需求，如工作條件之改進、社會福利措施的適切照顧，或是個人在身份地位上的爭取都有轉強的趨勢（Featherman and Hauser 1978，Lin and Yauger 1975，Jencks et al. 1972，Jencks et al. 1977，Treiman 1977）。這種需求究竟如何，以往非常缺乏有系統之探討，如能藉本調查予以釐清，當可為以後之政策，尤其是社會福利政策，提供較客觀的依據。對於個人在身份地位上的抱負的瞭解，若能配合其社會背景及個人特徵加以研析，在理論上，當可為重要的社會流動現象提供寶貴的分析資料（陳寬政 1980，Blau and Duncan 1967，Hauser and Featherman 1977）。

大致上，我們初步假定第一大類變項是第二大類變項之先決變項（predetermined variables）；而第二大類各變項間的關係，可能是相關的，也可能因果的。其間關係之確定實有賴長期的研究分析。換言之，我們的基本架構主要在統攝各類變項，務必使研究具有完整性，免除支離破碎的通病。在這樣的要求下，希望能搜集一些完整而內容豐富的資料提供有關單位及學術研究機構做為政策分析及擬訂，以及學術理論建立之重要依據。

以上所提各類主要變項大約包括下列各組的指標及變項：

A、個人特徵變項

- A 1 年齡
- A 2 性別
- A 3 籍別
- A 4 教育狀況
- A 5 職業狀況
- A 6 生理心理衛生狀況
- A 7 其他

B、社會背景資料

- B 1 家庭結構
- B 2 教養方式
- B 3 家庭之社經地位
- B 4 居住環境及城鄉差異
- B 5 宗教信仰
- B 6 參與社團狀況

B 7 其他

C、對生活及其品質之評估

- C 1 對生活現狀的評估
- C 2 對過去生活的評估
- C 3 對未來生活之期望
- C 4 生活幸福感
- C 5 其他

D、對經濟、政治、社會、文化及家庭狀況及其環境之評估

- D 1 對家庭結構與功能之認知及感受
- D 2 對社會一般狀況之評估意見
- D 3 對政治一般狀況之評估意見
- D 4 對經濟一般狀況之評估意見
- D 5 對文化狀況之評估及意見
- D 6 其他

E、各類價值、態度與行為

- E 1 基本價值觀念
- E 2 教育價值與態度
- E 3 宗教態度與行為
- E 4 政治態度與行為
- E 5 法治觀念與行為

- E 6 文化活動狀況
- E 7 生育態度與行為
- E 8 傳播態度與行為
- E 9 休閒觀念與活動
- E 3B 對各種「應時」問題之態度與行為
- E 3A 個人現代性
- E 4a 其他

F、基本需求及期望

- F 1 基本生活需要
- F 2 安全需要
- F 3 歸屬與愛的需要
- F 4 尊嚴需要
- F 5 自我實現需要
- F 6 知識與理解需要
- F 7 審美需要
- F 8 其他

G、身分地位、抱負水準

- G 1 教育期望
- G 2 職業偏好及抱負
- G 3 職業聲望
- G 4 一般成就性期望
- G 5 其他

H、其他

三、計畫執行經過

(一)、問卷項目擬訂過程

經參與計劃之研究人員詳細研討論問卷研擬原則、問卷範圍，擬題及審議工作辦法等。確定問卷研擬原則如下：出題目時對於不是很重要的資料，望能割愛，並註明各題目之重要程度以便於綜合審議時分辨與斟酌。又，本次調查主要是在獲得普遍性的資料，只是試驗性地獲知現象與事實，而非建立特別的理論。為達到這個目標，出題時不要太偏、太專。各組研究人員在出題時，應儘量避免個人加入已有的假說，或喜好的理論架構，儘量博採眾議。並參照一些外國曾作過的問卷，因為希望將來的調查結果能夠與其他社會的狀況做比較。由於本計劃涉及之學科甚多，為便於探求各類現象與事實，題目的形式除決定以封閉式問卷為主外，亦可就實際調查需要加以變化。

在問卷擬題方面，因本計劃涉及社會學、心理學、人類學、政治學、精神醫學、教育，及大眾傳播等七個範圍，須做完善的分工與搭配。經討論後決議將計劃內容所提及指標與變項做如下之劃分，由各組分別負責：

社會組：個人特徵、家庭結構、家庭及社經地位、居住環境及城鄉差異、宗教信仰、對社會一般狀況之評估意見、對經濟一般狀況之評估意見、基本價值觀念、生育態度與行為、休閒觀念與活動、教育期望、職業偏好及抱負、職業聲望，及一般成就性期望等。

心理學組：生理心理衛生狀況、教養方式、對生活現狀的評估、對過去生活的評估、對未來生活之期望、生活幸福感、基本價值觀念、教育價值與態度、生育態度與行為、個人現代性，及基本需求與期望。

人類學組：教養方式、宗教信仰、對家庭結構與功能之認知感受、對文化狀況之評估及意見、基本價值觀念、宗教態度與行為，及文化活動狀況等。

精神醫學組：生活幸福感、對生活現狀的評估、對過去生活的評估、對未來生活的期望、心理衛生、優生保健、醫療態度及行為等。

教育組：教育狀況、教養方式、教育價值與態度、教育期望等。

大眾傳播組：對大眾傳播一般狀況之評估、傳播態度與行為、人際溝通等。

政治組：參與社團狀況、對政治一般狀況之評估、政治態度與行為、法治觀念與行為等。

為集思廣益，使問卷更臻理想，本計畫約請了另外十九位學者協助研擬問卷。

此項工作係分組進行，由各組召集人先行召集小組成員商議分配擬題範圍。隨後則由各小組成員就本身之專長及以往之研究，並參酌國內外有關問卷編寫原始問卷。本計畫之兩名研究助理亦在主持人及協同主持人指導之下，收集國內各項問卷提供各小組成員參考。先後集得問卷六十餘種。同時，本研究進行中亦經由各種管道，收集美國和日本之有關問卷近三十種。

各小組在各位成員提出問卷初擬稿時即分別召開會議，詳細逐題討論，最後完成各組問卷初稿。各組所擬問卷題數依主題分類如下表：

表 1 各組問卷初稿及彙整後保留題數按主題分

初稿題數 彙整後題數

婚姻與生育史	13	7
教育與職業	20	18
家庭關係	8	3
醫療與生活品質	12	10
居住環境	5	4
生態環境	11	7
宗教	4	3
階層化問題	12	12
經濟態度	10	7
生理心理衛生狀況	22	15
^{k,t} 教養方式(心理組)	8	8
^m 生活及品質評估	35	18
⁺ 個人現代性	8	8
⁻ 基本價值觀	4	4
[×] 倫理觀念	8	7
⁻ 基本生活需要	5	5
[√] 安全需要	6	5
⁻ 歸屬需要	7	7
^{<} 尊嚴需要	7	7
[∪] 知識與理解需要	4	4
[∅] 自我實現需要	9	8
¹ 政治態度	42	30
² 政治行為	29	21
³ 政治評估與生活品質	21	20
⁴ 宗教態度與行為	36	25
⁵ 教養方式(文化組)	76	10
⁶ 家庭結構	30	30
⁷ 對家庭結構與功能之認知與感受	52	25
⁸ 文化活動及其狀況之評估	31	8
⁹ 教養方式(教育組)	28	13
^a 教育價值與態度	15	5
^b 教育期望	19	6
^c 對教育一般狀況之評估及意見	23	8
^k 對精神疾病的看法	16	7
^l 精神健康狀況	15	2
^m 醫療態度及行為	17	7
ⁿ 保健及生產觀念	22	3

r	個人及社會生活滿意程度	18	10
r	家庭、婚姻及性	17	4
u	傳播媒介之使用	21	11
x	對傳播媒介之態度	7	3
y	人際傳播與關係	30	5
z	道德觀念	0	31
aa	休閒活動	36	30
ab	職業聲望	3	3
	合 計	822	484

表 1 中各主題名稱與原計畫各小組所列之項目略有出入。這是因為各小組進行實際研擬工作時根據學科之專業知識之研究經驗做了適度之修正。部份原訂項目被刪除，部份項目被合併，同時亦增添若干合乎本計畫目的之新項目。初稿完成的題目共有 822 題，後經研究小組開會七次逐題詳加討論修改，選出 484 題。

問卷初步彙整之工作係由研究計劃主持人及協同主持人在兩位助理之協助下，逐題詳加討論後完成。此項初步彙整工作之主要目的乃在於為設計小組（包括研究計劃主持人、協同主持人及協同研究人員）審訂預試用問卷題目作準備工作。

預試用問卷的審訂工作，主要是透過不同學科之學者共同對各個題目充份發表意見，以提高問卷品質，增強題目之嚴謹程度，以及大幅度修改文字以利於訪問之口語化。約略而言，審訂工作包括：

慎重檢驗各題目是否允當。

逐題決定各該題是否值得保留。由於原擬題目數甚龐大，必然有所刪減。

適度合併相類似或相關之題目。

適度調整各題之選項。

必要時，改變題目之形式。

修改文句以達到瞭解程度提升之目的。

慎重考量問卷項目間之邏輯關聯。

對敏感性及涉及隱私性之問題予以妥善修正或處理。

尋求問卷形式之一致性。

根據以上之審訂目的，設計小組之研究人員試圖儘可能地對各個題目嚴加審視。由於設計小組由七門學科之學者組成，討論時，由出題那一組之召集人先行說明草擬各題之意義及在本次調查中之重要性。經過七次討論後，研究助理根據設計小組之意義，將問卷全部重新編輯。計劃協同主持人負責初次審核及修改，主持人再就全部問卷作再次審核與修訂。由於全部問卷包括了四百五十二題，若以一份問卷逕行施測，估計所須訪問時間每位受訪者約三小時。如不予以縮減，訪問工作進行不只可能會萬分困難，甚至根本無法執行。於是設計小組決定將問卷分為三份。原則上並決定將七個方面的問卷分別均勻地分成三份。第一份問卷包括社會組及政治組的題目，第二份問卷包括心理組及精神醫學組之問卷，第三份問卷包括教育組、文化組、及大眾傳播組之問卷。三份問卷又都包括共同的基本資料，以利於分析及樣本基本屬性之比較。此一共同基本資料包括以下四個部份：

個人基本狀況：包括性別、年齡、籍貫，以及出生地。

教育狀況：包括受訪者本人、配偶、父親、及母親受教育的年數與最後就讀學校之名稱。

職業狀況：包括受訪者本人、配偶、父親、及母親目前就業的情形，受訪者本人職業變更之狀況。

宗教信仰：包括受訪者本人之宗教信仰類別及宗教行為。

以上四部份共有題目三十一題，其中個人基本狀況八題、教育狀況八題、職業狀況十三題、宗教信仰兩題。

三份問卷除共同之基本資料外，各份問卷所包括之主題及題數如表 2。

在職業聲望量表方面，經參考台灣地區歷次之相關調查選出廿九種職業。為深入瞭解職業聲望之構成向度，評等之標準包括名聲、財富、與權力。由於總量表須要求受訪者回答八十七次之多，乃決定將職業分成九組。除將「小學教師」、「泥水匠」當作定錨點，每組均須詢問外，其餘職業分為九組。因此三份問卷又各自再分為三組以應本量表施測之需。九組職業名稱如下：

機關員工、雜貨店老闆、工廠女工。

省議員、水電工、銀行經理。

工友、大企業家、機車修理工。

司機、醫生、歌星。
 村里幹事、推銷員、中學教師。
 攤販、教授、法官。
 農人、護士、理髮師。
 律師、店員、立法委員。
 工頭、省主席、警察。

表 2 共同基本資料外，各份問卷所包括之主題及題數

< 問卷 >		< 問卷 >		< 問卷 >	
主 題	題數	主 題	題數	主 題	題數
居住環境	14	個人社會態度	8	社會關係及倫理	5
家庭結構與功能	22	基本價值觀	4	教育價值	9
經濟態度	6	心理衛生	15	教育評估	6
成就期望	8	對精神疾病態度	4	教育方式	32
政治評估	38	醫療態度與行為	14	傳播行為	18
政治態度	29	需求與期望	31	對大眾傳播媒介之態度	18
政治行為	18	社會情境評估	17	人際溝通	5
家庭組成與生活	1	對生活品質之評估	18	休閒活動	23
職業聲望	3	保險及其他	7	職業聲望	3
		社會問題	19	投票取向	12
		道德觀念	16		
		職業聲望	3		

根據以上原則，研究人員將三大問卷及九份職業聲望量表分題確定後，詳加編輯，並排入問卷記錄欄，經最後審定修正後印刷用以進行預試，借重預試來做為客觀評估各個題目的依據。

1、抽樣方法

預試樣本之選取採分層抽樣方法。首先，將台灣地區分為北、中、南三大區。北區包括宜蘭縣、台北縣、基隆市、台北市、桃園縣、新竹縣，中區包括台中縣（含台中市）、彰化縣、南投縣、雲林縣，南區包括嘉義縣、台南縣（含台南市）、高雄縣、高雄市、屏東縣。另苗栗縣客家籍居民太多，澎湖縣交通不便，花東兩縣山胞比例高，本次預試暫不列入抽樣。

原則上，在三大區中各抽取兩個縣市。但由於台北市及高雄市係兩大會區且人口數佔全台灣地區亦甚高，所以兩市均經選定為受訪地區。於是在北區，乃經隨機取樣，選取桃園

縣，在南區，則亦經隨機取樣選取台南縣（含台南市）。在中部地區則隨機選取彰化縣及南投縣。

在抽樣選出之各縣市中，再將各鄉鎮市區劃分成兩組，一組為城市地區，另一組為鄉村地區。原則上是以市代表城市地區，鄉鎮代表鄉村地區。其中南投縣並無省轄市或縣轄市，乃是鎮代表城市地區。又，台南市被併入台南縣視為一個抽樣單位，而台南市又是六縣市中唯一之省轄市，所以將之列為必須訪問之地區。依上述原則，選取之鄉鎮市區如下表：

北	區	中	區	南	區
台北市：景美區、中山區	彰化縣：彰化市、鹿港鎮	高雄市：楠梓區、前金區			
桃園縣：桃園市、觀音鄉	南投縣：埔里鎮、魚池鄉	台南縣（市）：台南市、 下營鄉			

在各鄉鎮市區原則上隨機抽出三個里或村。由於部份村落係散村或交通不方便，在抽取過程中先予以剔除。里或村之抽樣由各訪問隊到達各鄉鎮市區之戶政事務所之後再行實施。

在抽出各村里之後，根據各戶政事務所提供之詳細戶籍資料以系統抽樣法選取二十歲至七十五歲居民之樣本。根據原計畫，各村、里應訪問三十人，但為顧及戶籍變動及戶籍記載之出入，以及拒訪或無法找到本人等因素，抽樣數各村、里乃定為六十人。後因部份地區仍有樣本不足之現象，部份村、里抽樣數提升為七十五人。為使實際受訪者具有代表性，各隊領隊在抽出樣本後，先行統計各年齡組及性別組之比例。實際訪問所得樣本儘可能符合此一比例。

在各鄉鎮市區各抽出三個里的主要目的在於配合三份問卷之施測。三個村里抽出後，再隨機決定應做那一份問卷。又由於有九組職業聲望量表，每個村里各有三個副樣本。每個副樣本有二十至二十五個民眾，實際訪問十位民眾。

2、訪員訓練

根據本研究之計畫核准後所訂定之工作時間表，實地訪問於七十二年八月上旬舉行。五月起即開始正式徵求問卷訪問員，至七月中自應徵之訪員中選出二十七位。其中二十一位為台大社會學系的學生，六位為台大人類學系的學生。訪員訓練安排在八月一日至三日於中央研究院民族學研究所舉行。第一天由楊國樞、陳寬政與瞿海源分組詳細說明問卷內容及訪問注意事項。第二天全體訪員前往松山戶政事務所實地抽樣，隨後並進行訪問。每位訪員以訪問三人為原則。第三天，全部訪員在民族所檢討訪問狀況，並提出有關問題，由研究人員予以解答或規範。

3、樣本分佈

各地區實際完成之訪問數與樣本分佈狀況如下表：

表3 實際完成之問卷數按地區及問卷分

	問 卷		問 卷		問 卷		問 卷		合 計	
景美區	10	10	9	10	10	10	10	9	10	88
中山區	10	10	10	10	10	10	10	11	10	91
桃園市	10	10	10	9	10	10	10	10	10	89
觀音鄉	10	10	10	10	10	10	10	10	10	90
彰化市	10	10	10	10	10	10	10	10	10	90
鹿港鎮	10	10	10	10	10	10	10	10	10	90
埔里鎮	10	10	10	10	10	10	10	10	10	90
魚池鄉	10	10	10	6	5	6	10	10	9	76
前金區	10	10	10	10	10	10	8	10	10	88
楠梓區	10	10	10	10	10	10	10	10	10	90
台南市	10	10	10	10	10	10	10	10	10	90
下營鄉	10	10	10	10	10	10	10	10	10	90
合 計	120	120	119	115	115	116	118	120	119	1062

4、選題經過及結果

為慎重選題，本計劃從事四種資料之分析及收集：各題次數分配之分析，量表之信度分析及因素分析，訪員對問卷各題評估之統計分析，訪員對問卷各題之意見。其中除第四類，即訪員之書面意見外，都是量化的資料。問卷題目之取捨及修改即依照上述四項結果來進行。

大致上，在選題時，有幾個標準可以做為依據。第一，在次數分配方面，行為與事實性之題目雖可允許有比較偏的分配，但如果某一變項幾乎是一常數時則亦應考慮修改。其次，關於態度或意見方面的題目則儘量去除分配過偏之題目，以增強題目之區辨力。為顧及態度及意見之可能變遷，少部份分佈較偏之態度及意見題目也加以保留。第二，在量表分析方面，若量表係單一向度，則以項目與量表間之修正後相關為依據，以其中具顯著性之相關者為準。同時亦參考單因素分析所得之因素荷量。這兩項資料應相差不多。在因素荷量方面，本研究以.400為準做取捨。有些量表不是單一向度的，亦即有兩個以上的因素，則採用因素分析的結果為主，荷量仍以.400為準。第三，訪問員對問卷各題之評分依性質不同而有以下之標準，

在文字表達方面若評分之平均數超過 3.000 則應考慮修改文字，在修改意見中「應修改文句」之選項若超過百分之卅，即應詳細修改文字。在瞭解程度方面，若評分之平均數超過 3.000 時，則應配合訪員之修訂意見詳加研析後設法修改內容、表格、或文字。在隱瞞程度上，若評分之平均小於 2.000 時，則應設法修改內容、方式或文字，若無法修改時，即考慮刪除。最後，訪員對題目修改意見中各選項之百分比亦是取捨修訂的重要依據。一般而論，當保留原題之百分比低 60%，或甚或 50%時，即應慎重考慮修改。其餘各選項若超過 30%時則應設法依該項意見修改或刪除。

根據各種分析結果及訪員意見逐題研討後所做之修改，就全部問卷而言，共刪去 110 題，修改 55 題，增列兩題，並將三份問卷合併為兩份問卷。根據這項結果，研究小組將於第二年計劃中再以修訂後之問題施行第二次較小規模之試測。

(三)、第二次預試

七十三年七月廿四日至廿九日間，本計劃在台北市景美區、大安區、台北縣永和市、汐止鎮、坪林鄉及土城鄉等地區從事第二次的預試。這一次預試的目的在將根據第一次預試所修訂的兩份問卷作正式施測前的最後試測，以期妥善修訂問項，以備正式施測採用。

由於這一次預試所涵蓋的範圍及新抽取的樣本數較小，因此只徵召了八個訪員，他們都是台大社會系所的學生，包括：馮志鈺、吳燁山、林萬力、黃隆濱、陳彥宗、譚振祖、吳泉源、朱永昌等，再加上計劃兩位專任助理陳家倫及郭文般共十人，於七月廿三日下午在台大法學院舉辦了一個重點式提示的訪員講習後，隔天即開始實際的訪問工作。

預試原訂訪問兩百人，問卷 A、B 各佔半數，結果實際所得有效問卷為一百九十九份，其地區分佈狀況如表 5。

表 5 第二次預測完成問卷數按地區及問卷分

	問卷 A	問卷 B
台北市		
景美區	20	20
大安區	20	20
台北縣		
永和市	20	20
汐止鎮	20	19
坪林鄉		
	20	20
土城鄉		

其中問卷 男性佔 46%，女性佔 51%；年齡 20-35 歲者 45%，36-55 歲者 28%，51-71 歲者 21%；教育程度國中以下者 40%，高中程度 25%，高中程度以上者 35%。問卷 男性佔 59.6%，女性佔 39.4%；年齡 20-35 歲者 49.5%，36-55 歲者 32.3%，56-69 歲者 18.2%；教育程度國中以下 45.5%，高中程度 18.2%，高中程度以上 36.3%。以上部份受訪者資料有缺失，合計總百分比有些未達百分之一百。

根據這一次預試簡單的次數分析結果及訪員實際的經驗，經過詳細的討論之後，決定修改者四十五題，刪除四題，增加四題，而成為正式施測的兩份問卷。修改部份多為文字修飾及選項增減。

(四)、正式施測

本計劃正式施測部份經協調由行政院主計處支援進行。抽樣工作在研究小組決定抽樣原則後由主計處統計局第二科於八月前完成，實際問卷訪問工作則自十月一日起至十一月卅日止，由各縣市主計單位訪員擔任。在正式訪問前施行訪員訓練。茲將各項列述如下：

抽樣：

採分層二段系統抽樣法：

先將台灣地區分為台北市、高雄市及台灣省三個副母體。

以產業型態為分層標準將台灣地區所轄之七千餘個村里分為都市、城鎮、鄉村三層。(附錄一)

第一段以村里為抽樣單位，預定抽出三 個樣本村里，各地區各層樣本村里之抽取以隨機比率抽樣法抽取之。第二段抽樣單位為戶，以各樣本村里之現住普通住戶為抽樣單位，以系統抽樣法抽取之，為作業之方便，各個村里抽取三十戶為樣本戶，再由樣本戶中隨機抽取受訪者，其中十五人（奇數號）調查第一種問卷，其餘十五人（偶數號）調查第二種問卷，共計九千個樣本。

為防空戶，每個樣本村里實際上抄錄四十個受訪者，前面卅人當正選樣本，後面十人當候補樣本。

根據以上之抽樣原則，由主計處行文各縣市主計單位依已抽出之三 個村里進行樣本戶及樣本受訪者取樣，並抄錄受訪者名冊。於八月前各縣市受訪樣本名冊抄錄完畢並彙寄主計處。按此項抽樣方式，計抽取一百六十八個鄉鎮市區，三 個村里，九千個受訪樣本（如附錄十）。

訪員訓練

本研究小組在訪員訓練前即編製完成訪員手冊，內容包括：問卷結構及內容、問卷各題注意事項、過錄方法及訪問須知。計劃主持人於九月十二日在行政院主計處對十八位工作人員（本計劃工作人員七位，主計處十一位）說明訪員訓練之有關事宜。

自九月十七日至廿三日，本計劃及行政院主計處十八位工作人員連同計劃主持人及協同主持人分成七組，分赴全台灣地區二十三縣市進行訪員訓練。各縣市訪員訓練為兩天。第一天講解訪問須知、問卷結構及內容、問卷各題注意事項及過錄方法。第一天晚上及第二天上午訪員進行試查。第二天下午，由工作人員主持會議檢討試查狀況及解決訪員所遭遇之問題。

訪問過程

自七十三年十月一日至十月卅日，各縣市主計單位訪員進行正式施測工作。施測的方法分為兩種：受訪者有自行填答能力者，則交由受訪者自行填答，訪員在一旁依據訪員手冊的規定協助受訪者確實完成問卷的填寫。受訪者若無自行填答能力或有其他不便之因素時，則由訪員逐項詢問完成問卷。

問卷完成訪問並過錄後，由各縣市主計室（處）統籌收集寄交行政院主計處。

檢誤原則及過程

行政院主計處將過錄結果錄成電腦磁帶後，即進行問卷檢誤工作，分人工及電腦檢誤兩部份。檢誤的原則有二：一、同一份問卷中，前後題目間的答案必須符合邏輯關係，如：婚姻狀況為未婚者（第 5 題），配偶的教育程度（6a）必為空白。二、各題的答案必須在原選項的範圍內，如性別只有男、女兩類，不可能有第三類。若在檢誤過程中發現錯誤，即找到該原始問卷加以核查，並據以更正（檢誤標準及說明詳見附錄五）。

檢誤工作完成後，即針對問卷 的第 55 題、57 題，和問卷 的第 19 題、49 題、52 題等量表進行信度分析，以 Cronback 為信度係數。此外，並以問卷 的第 56 題和問卷 的第 53 題進行 Guttman 量表分析。以上分析均以村里為單位進行，以探驗各訪員的訪問品質。

(五)、複測

為檢定正式試測之可靠性及考察問卷之信度，本研究計劃除進行上述之信度分析外，於正式施測結束後，接著在全台地區展開複查工作。時間為七十三年十二月一日至七十三年一月七日。茲將複測有關重要事項分述於後：

1. 抽樣

(1)從正式施測之三 個樣本村里中，以系統抽樣法抽出一 個村里，後因交通等問題，有三個村里的複查工作未進行。同時，在抽樣時，將台東縣及澎湖縣排除在外，因該兩個地區交通極不方便且經費不足。在每個被抽出的村里中，選取原三十個受訪者中之十人作

為複測對象，這十人係以隨機方式抽出。有些縣市，在複查時只有兩個樣本村里，則抽出十五人為複測對象（複測樣本分配狀況請參閱附錄十）。

{2}複測時，各村里接受問卷 及問卷 訪問之人數由訪員控制，儘可能相等。

2. 問卷

問卷與正式施測所使用之問卷相同，但因複測旨在核定正式施測的情況，不必將整份問卷再行施測，因此，研究小組將原問卷分為對等之兩份，即有四種問卷，各種問卷為正式施測用問卷的一半。每一受訪對象在複測時僅接受一種問卷的訪問。在複測時，每位受訪者被加問一組題目，六至八題不等，此組題目為進行問題形式之實驗用。此外，訪員亦要對正式施測之品質加以評估，亦即訪員將各份問卷區分為：1. 可用，2. 並未受訪，3. 訪問不全，4. 他人代答，5. 超齡，6. 自填，7. 其他等七類。

3. 訪員訓練及複測時間

複查訪員係以研究助理及研究生為主，在台北地區徵召的訪問負責台中縣市之調查，而高雄地區的複測則由中山大學中山學術研究所的同學擔任。十二月十日，於中央研究院民族學研究所舉行訪員訓練。形式與正式調查相同。由計劃協同主持人瞿海源教授主持，參加訓練之訪員共十五人。講習後，訪員即分赴全省各地調查。十二月十一日，由計劃專任助理郭文般先生及陳家倫小姐在東海大學社會學研究所舉辦台中地區訪員訓練。講習後隔天即進行中區之複查工作。十二月十八日，由專任助理陳家倫及台大心理學研究所姚德慈小姐在中山大學中山學術研究所舉辦訪員訓練，十九日展開複測。所有複查工作在七十四年一月七日結束。

4. 複測資料之分析與發現

複測所得有效問卷共 849 份，為原訂問卷數 1050 之百分之八十一。根據這八百四十九份問卷乃進行下列各種分析：

{1}首先將複測所得資料與正式施測相同之受訪者的資料合併成為一套電腦磁帶。亦即，八百四十九人共有兩份被合併的資料，一份是正式施測，一份為複測者。本研究小組先嘗試進行重測信度分析，不過重測信度可能涵蓋了題目本身之穩定性，及不同訪員（進行正式施測及複測者）一致性兩類因素，而不一定能測得正式施測訪問品質之良窳。此部份信度資料僅供參考，並未被採用為判斷正式施測品質之標準。

{2}根據複測訪員的訪查，在 849 位有效之複測個案，其正式施測狀況可明確被判斷者共 722 份，其他 127 份，複測訪員無法判斷正式施測狀況。在 722 份問卷中，有 451 份（53%），被判斷為可用，即正式施測無問題，有 119 份（14%）為自填者。此外，有 58（7%）位受訪者，被判斷在正式施測時並未受訪，有 57 位（7%）訪問不全，58 位（7%）由他人代答，8 位（0.01%）超齡，有其他狀況而有礙訪問品質者共 18 份（0.02%）。因此，約有 21%之樣本在正式施測時有明顯誤失。同時，這些有誤失的訪問多集中於特定的村里中，而並非散佈在

各受訪村里間。

{3}在複測所得之 849 份問卷中，性別分佈不平均，在問卷 方面，男性為 143 人(33.3%)，女性為 287 人(66.7%)，在問卷 方面，男性為 260 人(62.0%)，女性為 159 人(38.0%)。由於複測樣本係由原樣本中隨機抽出，因此，此種性別分佈不均現象可能存在於正式施測中。後根據正式施測資料之分析，乃證實此一狀況之存在。

5. 對正式施測資料之處置

根據複測所得之評估結果，本研究小組乃會同行政院主計處參與計劃工作人員經多次討論後，採取下列措施，以確保問卷訪問之品質

。

{1}以村里為單位，剔除正式施測被判定有明顯誤失的所有該村里的問卷，包括問卷 及問卷 。

{2}根據各村里問卷之信度分析，將有下列條件之一的村里全數剔除：

①同一問卷之量表之平均信度係數 (Cronback)，小於.60，大於.80 者。原因是，平均信度係數過低固然表示訪問可能有誤失，而平均信度係數過高，亦可能由人為扭曲的現象。

②任何單一量表之信度係數小於 0 者，或大於.90 者。蓋因，單一量表之信度若為負，則顯示施測有嚴重問題，但由於量表本身真正的信度如何無法確知，因此信度係數低而為正值者仍予以保留。在另一方面，單一量表的信度係數若超過.90，可能有人為扭曲的現象。

③ Guttman 量表之複製係數 (Coefficient of Reproduction) 等於 1 者。

根據以上原則，本研究小組決定汰除一二九個村里之資料。實際被判定為有效之村里共一七一。此項汰除的結果與複測所發現者十分接近，所保留的有效問卷應具有良好之品質。本研究小組後，又進行補測，發現正式施測被判定為有效者與補測結果相類似。

(六)、補測

為補足原計畫所訂定的樣本數，研究小組乃提出補充調查計畫，經行政院國家科學委員會核准後施行。

1. 抽樣原則與樣本公佈

抽樣工作仍由行政院主計處負責辦理，以分層分段隨機抽樣法，抽出一二 個村里（詳細分佈詳見附錄九）其間，唯一與正式施測抽樣過程不同者在於，先將各村里之樣本名冊依

男女性別分成兩組，並各自順序編號，對單號者進行問卷 之訪問，對雙號者進行問卷 之訪問，以避免有性別分佈偏差的情形。補測所得男女樣本分佈如下表。

表 6 補測樣本數按男女及問卷別分

	問 卷	問 卷
男	908 (52%)	884 (51%)
女	835 (48%)	866 (49%)
合計	1,743 (100%)	1,750 (100%)

2. 訪員訓練

補測之訪員為各大學相關學系之在學學生，共計 117 位。訪員訓練方式與正式施測時相同，但由於訪員集中在一處講習，控制狀況較為良好。訪員訓練為時計三天，第一天（七十四年八月一日）由本計畫協同主持人逐題說明問卷及訪問注意事項。第二天，由訪員前往台北各地試訪，第三天，由協同主持人召集所有訪員進行有關問題之討論及釐清。

3. 訪員編組及督導辦法

為確保訪問之品質，研究小組徵集二十三位督導人員。徵用標準為對問卷訪問有經驗而態度負責者，其中包括各大學相關研究所之研究生及中央研究院民族學研究所之專任助理。

一一七名訪員被分成二十三組，由督導人員率領前往各縣市訪問。督導員於訪問開始訪問後一至三天即到達各該村里，從已受訪之對象中抽出三位進行複查。複查題目經研究小組選定，並列為機密，由督導員保管。此外督導員並必須填寫督導項目表，據此表，可評估訪問進行訪問之狀況，以期即時發掘問題，協助解決。每位督導員負責六個村里左右的督導工作。

此外，本計畫主持人及協同主持人坐鎮台北，督導員被要求遇問題時隨時以長途電話連絡。兩位計畫專任助理則分赴中、南部，與各督導保持密切聯絡。

4. 訪問過程

問卷訪問工作自七十四年八月四日起至八月廿日止，各訪員在督導員及研究計劃人員督導及協助下進行訪問，共得有效問卷 3493 份。

5. 補測資料之處理

補測訪問工作完成後，經督導員檢核，所有問卷集中送至中央研究院民族學研究所。由研究人員邀集若干督導員進行人工檢誤工作，其方式與正式施測時相同。隨後，即將人工檢

誤後之問卷送電腦公司製成電腦磁帶，再送交行政院主計處進行電腦檢誤工作。整個檢誤過程歷時約一個月。此項工作完成後，研究人員試圖將正式施測之有效問卷與補測所得之問卷合併。但由於正式施測之樣本在性比例上有所偏差，因此研究小組人員及會同行政院主計處工作人員研商加權辦法，最後決定以性別、年齡及教育程度為三個加權變項，分別對正式施測及補測樣本進行加權處理後予以合併。加權數之估算乃根據行政院主計處之勞動力調查樣本（七十四年）及本研究之兩個樣本而來（各分組之加權值詳見附錄七）。

(七)、正式施測的有效樣本與補測樣本之比較分析

根據本章第六節第 5 小節的說明，本研究小組將正式施測之有效樣本與補測樣本加權後加以合併。此種合併乃設定兩個樣本具有同質性。為證實此項同質性，以作為進一步研究工作之基礎，本研究小組乃進行同質性之檢驗分析。其步驟如下：

1. 選出十九個題目，作為比對兩次調查結果相似與否的依據。所選出的題目包括下列各題：問卷 之 22, 27(6), 28, 37, 38(5), 43(2), 50, 52(6), 56(2), 57(1), 問卷 之 14, 19(1), 29(2), 45(3), 46(3), 48(4), 50(2), 52(11), 55(1)等題目。

2. 在分析策略上，研究人員控制年齡、性別，及教育三個變項以檢視上述十九個題目在正式施測與補測時之選項分佈狀況是否具有顯著差異。若無顯著差異即可證實兩批資料之同質性。在實際統計分析過程中，其步驟如下：

①首先以年齡（2），性別（2），教育程度（2），施測次（2），及選項（不等）等五個變項，製成五層交叉表（5way crosstables）。由於要控制三個變項而來檢視施測次與各題選項間之關係，若各變項分類太細，每一小組的樣本數可能太小，甚至有許多小組會沒有樣本，因此，乃決定，將年齡畫分為兩組，即 20-39 歲，40-70 歲，教育程度亦分為 0-9 年，及 10 年以者兩組。至於各題之選項數，亦根據其個別特性予以合併。態度量表之問項原則上區分為贊成與不贊成兩類，亦即將原有之六項合併為兩項。問卷 的第 14 題是關於宗教信仰類別的，為分析得以進行起見，亦合併為四個選項，即 佛、道及民間信仰， 天主教與基督教， 回教及其他宗教， 無宗教信仰。

②以 GLIM (Generalized Linear Interactive Modeling) 套裝程式中之線性對數模式 (Loglinear Model) 來分析各題目在五個變項間之關聯性。本分析的重點則專注於施測次與各題選項間，在其他三個變項被控制的狀況下，有無關聯。若有顯著關聯，即表示兩次調查結果不同，亦即不具同質性；若無顯著關聯，即表示調查結果相接近而具有同質性。

3. 分析結果發現在十九個題目中，有十二個題目，兩次施測所得之選項分佈狀況並無差異，而有七個題目則有顯著差異（詳見表 7）。由於兩次訪問調查間隔約十個月，若將因時間而產生的變化考慮在內，則此項結果大致可證實兩批資料之同質性。同時，在七個有顯著差

異的選項中有四個是態度量表的題目。這些態度本身可能就不是很穩定的。同時，以贊成與不贊成之相對比例而言，兩次施測所得之方向大都是一致的。例如，在回答「人死後靈魂仍然存在嗎？」的問題時，男性受訪者在正式施測時表示贊成者佔百分之六十八，不贊成者佔百分之三十二，在補測時，男性受訪者該兩項比例分別是百分之六十四與百分之三十六。不僅方向相同，且差距不大。女性方面的差距稍大但方向一致（贊成者：74%，66%；不贊成者：26%，34%）。在其

他幾個經 GLIM 檢定有差異的項目中，情況亦類此，即方向一致而差距不大。此外，在有關行為的問項上，有三個項目，在控制年齡、性別、教育程度之後，兩次施測間有顯著的差異。由於所詢問的行為傾向和認定都應該是比較穩定的，此種差異可能來自訪員及訪問本身，其中，如宗教信仰類別，可能與訪員之辨別力及認定標準之差別有關。

總之，經嚴謹檢視兩次施測在選項分佈上的差異，大致上，正式施測與補測所獲之資料頗具同質性，原則上可將兩批資料合併使用。但由於少數題目的同質性，經檢定，比較低，研究者在分析時可分別分析各資料檔，並謹慎處理併檔使用問題。不過，兩批資料並無相互中差距甚大或彼此矛盾的情形。

表 7 正式施測有效樣本與補測樣本之比較分析

項目		22	27(6)	28	37	38(5)	43(2)	50	52(6)	56(2)	57(1)
統計值											
問	Scaled	*						*			
卷	deviance	29.97	4.38	0.64	9.6	2.31	0.69	28.21	3.01	8.78	0.19
	df	2	1	2	1	1	1	2	1	1	1
項目		14	19(1)	29(2)	45(3)	46(3)	48(4)	50(2)	52(1)	55(1)	
統計值											
問	Scaled	*	*	*	*	*					
卷	deviance	68.44	12.51	46.53	30.88	30.80	0.32	5.83	3.30	8.09	
	df	3	1	1	1	1	1	1	1	1	

註 1. Scaled deviance 之分配趨近於

2. * , $p < .001$

四、分析調查資料應行注意事項

根據原來的構想，臺灣地區社會變遷基本調查的資料應公開提供學術界與政府運用。在實際上，這項調查的電腦檔已公開，中央研究院民族學研究所行為研究組已訂定辦法接受申請，目前已有二十個複製檔在為國內外學界使用。在一九八七年，原計畫小組在國科會支助下，曾邀請二十三位學者根據這項調查資料撰寫了十九篇學術論文提交「臺灣地區社會變遷基本調查」研討會發表。一九八八年七月已結集出版，書名為「變遷中的臺灣社會——第一次社會變遷基本調查資料分析」，由中央研究院民族學研究所出版。從這第一批出版的論文，我們可以發現這個調查資料確實很豐富，資料也頗具信度與效度。由於採取開放的使用政策，應該有更大的潛力來分析資料探討問題。大體而言，這個調查的電腦檔已建立，使用上尚稱便利，分析所應依據的資料也很完備。但是，根據既有的使用經驗，還有若干狀況需加注意。現分別討論如下：

1. 正式調查與補充調查合併或分開使用的問題

由於正式調查出了些問題，乃有補充調查的進行。這兩次調查在時間上相距約十個月。在合併使用時會導致資料同質並列的問題。亦即，設定這兩次調查之間並未因調查時間的不同而有所差異。所幸，一九八四—八五臺灣的社會政治狀況乃處在八六年劇變前，尚稱穩定，在兩個相距十個月的不同時段，民眾的反應基本上沒有明顯的差異。根據研究小組的分析，情況還算良好。在十九個题目的比較上，當年齡、教育、性別被控制住的狀況下，兩次施測的結果有十二個題目未有顯著的差異，而有七個題目有差異。有差異的多是單一的態度量表題目。因此，在分析時，要留意問題的性質，有些題目可能會因時間不同及對象不同而有差異。不過，雖然在嚴謹的要求下，會有顯著差異，但兩次調查並沒有相互差距甚大甚或矛盾的情形。例如，在回答「人死後靈魂仍然存在嗎？」的問題時，根據前述嚴格的檢定辦法，兩次施測量應有顯著差異。可是我們又發現兩次施測間的實際差距並不很大。在正式調查時，有百分之六十八的男性表示贊成，百分之三十二表示不贊成；在補充調查中，前一比例降為六十四，後一比例升為三十六。不僅方向相同，而且差距也不大。女性方面的差距稍大（約8%），但方向仍舊一致。

因此，我們的建議是，正式與補充調查可合併使用。必要時就所分析的題目進行檢定。當然，為避免問題，採用一次調查的結果也是可以的。只是，用兩次的資料或許更可做相互效度的檢驗。

2. 加權問題

在比對抽樣結果與母體的狀況時，兩者在年齡、性別、教育程度的分佈上並不完全吻合。尤其是，在正式調查中由於抽樣過程的疏忽，男與女的比例相差甚多。第一份問卷男的僅佔34%，女的則為66%，第二份問卷則男為70%，女為30%，兩者分佈狀況恰好相反，亦即兩份問卷合起來時，男女的樣本比例才接近。在補充調查時，因已注意到正式調查的缺失，乃做了良好的控制，男女比例較接近。為彌補正式調查的缺失，以及依母體資料做校正，研究小組乃計算出加權值。分析者可用此加權值來調整。這些加權值可參見附錄七。不過，據實際資料的分析，若是以變項~SS0.07 間的關係為主，此種加權並非必要。是否要利用權數，分

析者應視需要自行決定。

3. 缺失值的問題

在問卷裡，有許多題目有「無意見」、「不知道」等項目。基本上，在原來 的規劃中我們特別強調這些項目間的差異。因此在資料分析過程中，研究者可以針對不同的問題在這方面做更切當的分析。大致上，這些選項包括「無意見」、「不瞭解題意」、「不願意回答」、「沒有答案」等項。這些項目在意義上並不相同，請參酌附錄三的訪員手冊。針對實際的問題，研究者應可更掌握其間的微妙差異。如果把這些項目都視同缺失值，則樣本損失的情況可能會相當嚴重。根據已有的分析，我們也發現，對某些題目而言，把這些項目另行換算成中間值，有時可能也並不會減低信度或效度。如此，則樣本的損失情況會比較不太嚴重。

4. 論著撰寫問題

這項資料公開後，研究者自可全權分析資料發表論著。在技術上，研究小組及計畫執行單位，即中央研究院民族學研究所無法也不準備做任何的規定。換言之，論文的撰寫與發表完全是由研究人員自主。或許，有不同的研究者正利用同樣的題目進行分析，準備撰寫論文，這種類同的狀況不是我們所能控制或限制的。因此，利用這項資料做研究的同仁，必須瞭解這一點。萬一由於這個狀況引起糾紛，希望以學術真誠為基礎，妥善協調。不過，我們相信這個問題不會太嚴重。因為，即使是利用同樣幾個題目進行分析，但在理論上，分析策略上，以及解釋上不應該有雷同的情形發生。大體而言，這個資料檔內容相當廣泛而豐富，有很大的發展潛力。歡迎學界朋友儘量多加利用。

參考書目

中國心理學會

1978 大專學生對當前生活環境的看法。中國論壇社

1981 選民的投票行為。中國論壇 147:8-43 文崇一

1972「中國傳統價值的穩定與變遷」 中央研究院民族學研究所集刊 33:287 文崇一、張曉春

1980「職業聲望與職業對社會的實用性」 台灣人力資源會議 台北：中央研究院經濟學研究所江炳倫

1973 台灣地區人民政治文化與投票指向之調查研究。台北：中美人文社會科學合作委員會林嘉誠

1980 我國大學生政治態度與政治參與之研究。國立台灣大學政治學研究所博士論文徐佳士

1978 全國民意測驗體系建立之探討。台北：行政院研究發展考核委員會徐佳士、楊孝彥、潘家慶

1978「臺灣地區大眾傳播過程與民眾反應之研究」 新聞學研究第二十期。陳寬政、王湘雲

1980 三十年來我國社會流動之研究（計劃書）楊孝彥

1980 台北市居民文化需求之研究楊國樞

1981 生活素質的心理學觀 台灣經濟 50:12-27

台灣省家庭計劃研究所

1978 台灣地區選民投票行為之研究 台灣省民政廳
1968 台灣省山地山胞經濟調查報告
1972 台灣省山地山胞經濟調查報告
1978 台灣省山地山胞經濟調查報告 瞿海源
1982 「問卷調查法在國內運用之檢討」 楊國樞、文崇一主編 社會及行為科學研究的中國化。 台北：中央研究院民族學研究所

Almond, G. A. and S. Verba
1963 The Civic Culture Princeton: Princeton Univ. Press.
Armer, M. and L. Issac
1978 "Determinants and behavioral consequences of Psychological modernity: empirical evidence from Costa Rica," American Sociological Review 43:316-334.
1978 The Glim System Release 3 Generalized Linear Interactive Modeling Manul. Oxford: the Numerical Algorithms Groups. NAG Central Office, Mayfield House.
Berry, J. W.
1980 "Social and Cultural Change," in Triandis, H. C. and R. W. Brislin (eds) Handbook of Cross Cultural Psychology Vol.5, pp.211-280.
Blau, P. and O. D. Duncan
1967 American Occupational Structure, New York: Academic Press.
Featherman, D. and R. Hauser
1978 Opportunity and Change. New York: Academic Press.
Hoinville, Gerald and Roger Jowell
1977 Survey Research Practice. London: Heinemann
Inkeles, A. and D. H. Smith
1974 Becoming Modern. Cambridge, Mass.: Harvard Univ. Press.
Jencks, C. and Associates
1977 Who Gets Ahead? New York: Basic Books.
Jencks, C., M. Smith, H. Acland, M. J. Bane, D. Cohen, H. Gintis, B. Heyns and S. Michelson
1972 Inequality: A Reassessment of the Effect of Family and Schooling in America. New York: Basic Books.
Land, K. C. and S. Spilerman (eds)
1975 Social Indicator Models. New York: Russell Sage Foundation.

Lanphies, C. M. and B. A. Bailar
1978 "A Survey of Surveys: some sampling frame problems,"
in N. K. Namboodiri (ed.) Survey Sampling and Measurement.
New York: Academic Press.

Lansing, J. B. and J. N. Morgan
1971 Economic Survey Methods. Ann Arbor: Survey Research
Center, Univ. of Michigan.

Leggatt, T. (ed.)
1974 Sociological Theory and Survey Research: Institutional
Change and Social Policy in Great Britain.
London: Sage.

Lerner, D.
1958 The Passing of Traditional Society. New York: Free
Press.

Lin, N. and D. Yaeger
1975 "The Processes of Occupational Status Achievement: a
preliminary cross-national comparison," American
Journal of Sociology 81(3):543-562

McClelland, D. C.
1961 The Achieving Society. Princeton: D. Van Nostrand.

Moser, C. A. and G. Kalton
1971 Survey Methods in Social Investigation. London: Heinemann.

Milbrath, L. W. and M. L. Goel
1977 Political Participation: How and Why Do People Get
Involved in Politics? Chicago: Rand McNally Publishing Company.

Murthy, M. N.
1978 "Use of sample surveys in national planning in developing
countries," in N. K. Namboodiri (ed.) Survey
Sampling and Measurement. New York: Academic Press.

Portes, A.
1973 "The factorial structure of modernity: empirical
replication and a critique," American Journal of Sociology
79(1):15-44

Strumpel, B. (ed.)
1974 Subjective Elements of Well-being. Paris: OECD

Treiman, D. J.
1977 Occupational Prestige in Comparative Perspective. New
York: Academic Press.

Warwick, D. P. and C. A. Lininger

1975 The Sample Survey: Theory and Practice. New York:
Mcgrwa-Hill.

Weber, M.

1958 The Pretestant Ethics and the Spirit of Capitalism.
New York: Charles Scribner's Sons.

附錄一：正式施測抽樣原則補充說明

1. 分層變數：「產業型態」依下列標準將台灣地區之 7,260 個村里（民國 73 年勞動力調查檔村里數）劃分為都市、城鎮、鄉村三層。其標準詳見下表

層 別	分層標準	
都市層	P2+P3 75%	P2+P3 75%
	P3 60%	40% < P3 < 60%
城鎮層	P2+P3 75%	55% P2+P3 < 75%
	P3 < 40%	P2 40%
	55% < P2+P3 < 75%	55% P2+P3 < 75%
	P3 40%	ELSE
鄉村層	P2+P3 < 55%	P2+P3 < 55%
	P1 50%	P4 50%
	P2+P3 < 55%	P2+P3 < 55%
	P5 > 30%	ELSE

上表中 HP1 表示該村里農業就業者所占之比例 HP2 表示該村里二級產業（製造業、水電煤氣業、營造業）就業者所占之比例。

HP3 示該村里三級產業（商業、運輸倉儲及通信業、金融、保險、不動產及工商服務業、社會服務及個人服務業）就業者所占之比例。

HP4 示該村里漁業就業者所占之比例。

HP5 表示該村里礦業就業者所占之比例。

2. 各地區（台北市、高雄市、台灣省）各層（都市、城鎮、鄉村）之樣本村里數以下列公式計算之：

$$n_{ij} = n \cdot P_{ij} / P_j$$

n_{ij} 表示第 i 地區第 j 層應抽取之樣本村里數

n 表示第總樣本村里數，即 300

P_{ij} 表示第 i 地區第 j 層之 20 歲以上人口數

附錄二：調查問卷

【問卷】

近幾年來，全國上下都深切感到：我們除了需要富裕的經濟外，同樣地需要良好的生活環境，及穩定的和諧社會。在經濟方面，各級政府機構和民間團體都可根據許多調查資料，做深入的瞭解和切實的規劃。但是，在改善生活環境和促進社會和諧方面，往往由於資料的缺乏，使我們對現況及問題的瞭解遭遇很多困難。政府機構的政策與作為，也因此而難以達到理想。我們這次訪問研究的目的，即在從客觀的學術立場，在全臺灣地區從事範圍廣泛的調查，希望藉著您的合作與協助，使我們能收集到有關生活環境及社會狀況的詳細資料。一方面使學者們能夠對臺灣社會做深入的分析瞭解，另一方面也可提供有關單位做施政的參考。

我們前來拜訪您，是經過抽籤決定的。您的幫忙和合作，對這項研究非常重要。我們最想知道的，是您的實際狀況和想法，您所表達的意見愈符合自己的真實狀況，我們對社會的瞭解就愈確實。所以，拜託您儘量幫忙，回答下面所有的問題。

1 2 3 4 5 6 7 8 9 10 11

A. 基本狀況

- 12
1. 性別： (1) 男 (2) 女 1314 1516
2. 您是什麼時候出生的？民國_____年_____月
3. 您的籍貫是那裏？ 17
- (1)本省閩南人 (2)本省客家人 (3)外省人 (4)山地人 18192021222324
4. 您出生在什麼地方？_____省（市、國）_____縣（市）_____鄉（鎮、市）
5. 您的婚姻狀況如何？ 25
- (1)未婚（跳答6） (2)已婚（續答5a） (3)其他（請說明_____）（跳答6）
- 5a. 您目前是否與配偶同住？ 26
- (1)與配偶同住 (2)離婚或分居 (3)配偶去世
(4)因工作關係分住兩地，不常同住 (5)其他（請說明）

B. 教育狀況

6. (1) 您接受過幾年的學校教育？（請圈選實際接受正式教育的年數）2728
自己 0 1 2 3 4 5 6 7 8 9 10 11 12 13 14 15 16 17 18 19 20+
- (2) 未婚或離婚者免問 您配偶接受過幾年的學校教育？（請圈選實際接受正式教育的年數）2930
配偶 0 1 2 3 4 5 6 7 8 9 10 11 12 13 14 15 16 17 18 19 20+
- 不論父母存歿均請續答(3)、(4)
- (3) 您父親接受過幾年的學校教育？（請圈選實際接受正式教育的年數）3132
父親 0 1 2 3 4 5 6 7 8 9 10 11 12 13 14 15 16 17 18 19 20+
- (4) 您母親接受過幾年的學校教育？（請圈選實際接受正式教育的年數）3334
母親 0 1 2 3 4 5 6 7 8 9 10 11 12 13 14 15 16 17 18 19 20+

C. 職業狀況

7. 您目前是不是在就業？35
(1)有職業 (2)失業 (3)初次尋職 (4)退休
(5)學生 (6)家事管理 (7)其他（請說明）_____
- 《目前有職業者或已退休者，請續答 8 至 10，其餘請跳答第 11 題》3637 3839
8. 您目前（或退休前）主要的職業是什麼？ 行業_____ 職位_____
10. 您目前（或退休前）工作酬金的支付方式如何？（是如何領錢的？）40
(1)按月領薪水 (2)按工（日）計酬
(3)按件計酬 (4)抽取佣金（抽成）
(5)自僱（吃自己的頭路） (6)為家裏做事，不支薪
11. 到目前（或退休前）為止，您做過幾個工作？_____ 4142
12. 您第一個職業是什麼？ 行業_____ 職位_____ 4344 4546
13. 受訪者如為已婚女性 您現在的工作是從什麼時候開始的？

受訪者如為已婚男性 您妻子現在的工作是從什麼時候開始的？

- (1)繼續婚前的工作 (2)結婚後開始工作
 (3)有孩子以後開始工作 (4)子女上學並能照顧自己以後開始工作
 (5)子女長大成家以後開始工作 (6)其他（請說明）_____

D. 宗教信仰

14. 您目前信什麼教？

- (1)佛教（續答 15） (2)道教（續答 15） (3)民間信仰（續答 15） 48 4950
 (4)天主教 (5)基督教：宗派_____
 (6)回教 (7)其他（請說明）_____ (8)無宗教信仰

15. 您平常做些什麼宗教活動？（可選多項）

- (1)長期吃齋 (2)擇日吃齋 (3)唸佛經 515253
 (4)參加佛寺法會 (5)拜無生老母 (6)拜媽祖、關公、土地公及各種神明 545556
 (7)其他活動（請說明）_____ 57

E. 居住環境

16. 請問您住在這個村（鎮、區）有多久了？

- (1)祖居於此 (2)民國_____年開始遷居於此 58 5960

17. 您 18 歲以前住的最久的地方是那裏？

- _____省（市、國）_____縣（市）_____鄉（鎮、市） 61626364656667

18. 您在過去三年內有沒有搬過家？

- (1)沒有（跳答 19） (2)有，搬了幾次？_____次（續答 18a） 68 69

18a. 您搬家的主要原因是什麼？

- (1)工作關係 (2)結婚 (3)自己買了房子 7071
 (4)方便子女就學 (5)娛樂較多 (6)居住環境較好
 (7)公共設施較好 (8)交通方便 (9)房子被拆除或改建
 (10)原住房子不理想（面積太小、房間太少或破舊）
 (11)其他（請說明）_____

F. 人際關係與溝通

19. 您認為我國的傳統倫理道德，在目前社會中值得提倡的有多少？ 72
- (1)很多 (2)多 (3)一半一半
 (4)少 (5)很少 (6)毫無
 (7)無意見 (8)不知道 (9)不瞭解題意 (0)不願意回答
20. 當您日常生活中有困難要找人幫忙時，您會去找什麼人？ 73
- (1)家人 (2)親戚 (3)鄰居 (4)同事
 (5)朋友 (6)其他（請說明）_____
21. 您去機關辦事不順利時，會不會託人幫忙？ 74
- (1)會 (2)看情形 (3)不會 (8)不適用 75
22. 在您住家附近，您平日交往的人有多少？
- (1)都不交往 (2)交往的人很少 (3)交往的人少
 (4)交往的人多 (5)交往的人很多
23. 您參加了那些團體？（可選多項） 1 2 3 4 5 6 7 8 9 10 11
- (1)宗親會 (2)職業團體（如工會、農會、商會等） 12 13
 (3)宗教團體 (4)政治團體（如政黨等） 14 15
 (5)同鄉會 (6)康樂團體（如土風舞社、早覺會等） 16 17
 (7)校友會 (8)社會團體（如獅子會、扶輪社、青商會等） 18 19
 (9)其他團體（請說明）_____ 20
24. 您會幾種外國語？（可選多項） 21 22 23
- (1)英語 (2)日語 (3)西班牙語 24 25 26
 (4)法語 (5)德語 (6)其他（請說明）_____

G. 生活品質

25. 右邊有一個階梯圖，階梯的頂端（第 10 階）代表一個人可能有的最好生活，底端（第 1 階）代表一個人可能有的最壞生活，那麼：

- | | |
|-------------------------------|------|
| (1) 您認為目前您自己的生活正處於階梯的第 () 層 | 2728 |
| (2) 您認為五年前您自己的生活正處於階梯的第 () 層 | 2930 |
| (3) 您認為五年後您自己的生活正處於階梯的第 () 層 | 3132 |

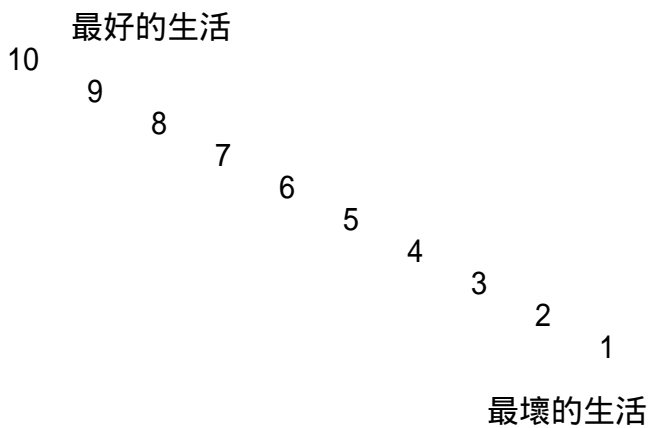

26. 這裡另外有一個階梯圖，階梯的頂端（第 10 階）代表最好的社會，底端（第 1 階）代表最壞的社會，那麼：

- | | |
|------------------------------|------|
| (1) 您認為目前我們的社會正處於階梯的第 () 層 | 3334 |
| (2) 您認為五年前我們的社會是處於階梯的第 () 層 | 3536 |
| (3) 您認為五年後我們的社會將處於階梯的第 () 層 | 3738 |

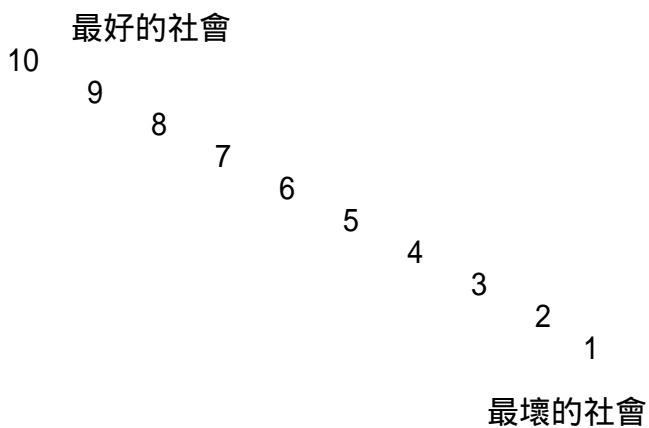

27. 您在生活中對下面這些項目是不是感到滿意？

	非 常 滿 意	相 當 滿 意	還 算 滿 意	有 點 不 滿 意	相 當 不 滿 意	非 常 不 滿 意	不 適 用	不 願 意 回 答	
(1) 健康狀況	1	2	3	4	5	6	8	0	39
(2) 親子關係	1	2	3	4	5	6	8	0	40
(3) 婚姻生活 (限問已婚者)	1	2	3	4	5	6	8	0	41
(4) 財務狀況	1	2	3	4	5	6	8	0	42
(5) 工作狀況 (無工作者免問)	1	2	3	4	5	6	8	0	43
(6) 教育狀況	1	2	3	4	5	6	8	0	44
(7) 住宅狀況	1	2	3	4	5	6	8	0	45
(8) 鄰居關係	1	2	3	4	5	6	8	0	46
(9) 休閒活動	1	2	3	4	5	6	8	0	47
(10) 親友關係	1	2	3	4	5	6	8	0	48

H. 傳播態度與行為

28. 您日常看報紙的情形如何？

(1) 每天看	(2) 每週看兩三次	(3) 每週約一次	49
(4) 每月一兩次	(5) 從來不看		

29. 您最常看什麼報紙？(若超過一種以上，請依順序標明1、2、3等；1表示最常看，餘類推。)

(1) 中央日報	(2) 聯合報	(3) 中國時報	(4) 民生報	5051
(5) 臺灣新生報	(6) 民眾日報	(7) 臺灣時報	(8) 中華日報	5253
(9) 臺灣新聞報	(10) 臺灣日報	(11) 自由日報	(12) 青年戰士報	
(13) 工商時報	(14) 經濟日報	(15) 自立晚報	(16) 民族晚報	5455
(17) 大華晚報	(18) 香港時報	(19) 華僑日報	(20) 國語日報	
(21) China Post	(22) China News	(23) 其他 (請說明) _____		
共幾家? _____				56

30. 您最常看報紙的那一類內容？（不閱報者免答）	57
(1)國際新聞 (2)國內政經新聞 (3)國內社會新聞 (4)副刊 (5)家庭版 (6)影藝消息 (7)體育版 (8)廣告 (9)其他（請說明）_____	
31. 您日常聽廣播的次數如何？	58
(1)每天聽 (2)每週聽兩三次 (3)每週約一次 (4)每月一兩次 (5)從來不聽	
32. 您最常聽那一類廣播節目？（不聽廣播者免答）	59
(1)新聞 (2)音樂 (3)戲劇 (4)廣播劇 (5)綜合節目 (6)其他（請說明）_____	
33. 您最喜歡看那一類錄影帶？（不看者免答）	60
(1)體育(含摔角)片 (2)綜藝(歌舞)片 (3)警探片 (4)科學教育片 (5)文藝片 (6)西部片 (7)武俠片 (8)成人影片 (9)其他（請說明）_____	
34. 您日常看電影的次數如何？	61
(1)每週看 (2)每月看兩三次 (3)每月約一次 (4)每年一兩次 (5)從來不看	
35. 您日常看雜誌的次數如何？	62
(1)每天看 (2)每週看兩三次 (3)每週約一次 (4)每月一兩次 (5)從來不看	
36. 您日常看書的次數如何？	63
(1)每天看 (2)每週看兩三次 (3)每週約一次 (4)每月看兩三次 (5)每月約一次 (6)每年一兩次 (7)從來不看	

37. 您日常看電視的次數如何？

64

- (1) 每天看 (2) 每週看兩三次 (3) 每週約一次
 (4) 每月一兩次 (5) 從來不看

38. 您看下列各種電視節目的次數如何？

	每天看	每週三看次	每週約一次	每月兩次	從不來看	
(1) 單元劇	1	2	3	4	5	65
(2) 卡通或兒童節目	1	2	3	4	5	66
(3) 綜藝節目 (含趣味性、才藝節目)	1	2	3	4	5	67
(4) 連續劇	1	2	3	4	5	68
(5) 新聞及氣象報導	1	2	3	4	5	69
(6) 影片	1	2	3	4	5	70
(7) 知識性節目	1	2	3	4	5	71
(8) 戲曲	1	2	3	4	5	72
(9) 公共電視	1	2	3	4	5	73

39. 您對各種大眾傳播的相信程度如何？

	非常相信	相當相信	還算相信	有點不相信	相當不相信	非常不相信	不適用	不願意回答	1	2	3	4	5	
(1) 對於報紙上的消息，一般說來您相信的程度如何？	1	2	3	4	5	6	8	0	6	7	8	9	10	11
(2) 對於電視上的消息，一般說來您相信的程度如何？	1	2	3	4	5	6	8	0						
(3) 對於廣播上的消息，一般說來您相信的程度如何？	1	2	3	4	5	6	8	0						

40. 各種大眾傳播提供給您多少有用的知識？

	毫 無	很 少	少	多	很 多	不 適 用	不 回 願 意 答	
(1) 報紙提供給您多少有用的知識？	1	2	3	4	5	8	0	15
(2) 電視提供給您多少有用的知識？	1	2	3	4	5	8	0	16
(3) 廣播提供給您多少有用的知識？	1	2	3	4	5	8	0	17

41. 各種大眾傳播的內容，對社會與人心有無益處？

	非 常 有 益 處	相 當 有 益 處	有 點 益 處	有 點 害 處	相 當 有 害 處	非 常 有 害 處	不 知 道	不 適 用	不 願 意 回 答	
(1) 報紙的內容，對社會與人心有無益處？	1	2	3	4	5	6	7	8	0	18
(2) 電視的內容，對社會與人心有無益處？	1	2	3	4	5	6	7	8	0	19
(3) 廣播的內容，對社會與人心有無益處？	1	2	3	4	5	6	7	8	0	20

42. 假如在報紙、電視和收音機三者中，您只能看或聽其中的一種，那麼您要選擇那一種？

- (1) 報紙 (2) 電視 (3) 收音機

21

I. 經濟態度

43. 您是不是贊成下列的說法？

	非 常 贊 成	相 當 贊 成	還 算 贊 成	有 點 不 贊 成	相 當 不 贊 成	非 常 不 贊 成	無 意 見	不 瞭 解 題 意	不 願 意 回 答	
(1) 政府應該防止物價上漲。	1	2	3	4	5	6	7	9	0	22
(2) 政府應該保障窮苦民眾的最低生活。	1	2	3	4	5	6	7	9	0	23
(3) 有錢人儘量賺錢，對大家都有好處。	1	2	3	4	5	6	7	9	0	24
(4) 一個人即使賺了大錢，還是應當儘量節省。	1	2	3	4	5	6	7	9	0	25
(5) 我們的社會裏，大家都尊敬有錢的人， 而不管他們的錢是怎樣來的。	1	2	3	4	5	6	7	9	0	26

J. 社會問題

44. 您夜晚獨自外出時，會不會擔心自己的安全？

27

(1) 很擔心 (2) 擔心 (3) 不太擔心 (4) 不擔心

45. 您認為目前臺灣的下列問題嚴不嚴重？

	很 嚴 重	嚴 重	不 太 嚴 重	不 嚴 重	不 知 道	不 願 意 回 答	
(1) 老年無人奉養	1	2	3	4	7	0	28
(2) 治安不好	1	2	3	4	7	0	29
(3) 色情問題	1	2	3	4	7	0	30
(4) 窮人太窮，富人太富	1	2	3	4	7	0	31
(5) 物價上漲	1	2	3	4	7	0	32
(6) 人口問題	1	2	3	4	7	0	33
(7) 就業困難	1	2	3	4	7	0	34
(8) 貪污問題	1	2	3	4	7	0	35
(9) 離婚問題	1	2	3	4	7	0	36
(10) 升學問題	1	2	3	4	7	0	37
(11) 交通問題	4	2	3	4	7	0	38
(12) 青少年犯罪	1	2	3	4	7	0	39
(13) 賄選問題	1	2	3	4	7	0	40
(14) 經濟犯罪	1	2	3	4	7	0	41
(15) 道德敗壞	1	2	3	4	7	0	42
(16) 環境問題	1	2	3	4	7	0	43

K. 成就期望

46. 個人只要肯吃苦，就一定會成功。您是不是贊成這個說法？

44

(1) 非常贊成 (2) 相當贊成 (3) 還算贊成
(4) 有點不贊成 (5) 相當不贊成 (6) 非常不贊成

47. 您認為目前您事業上有這樣的成就是不是公平？ 45
 (1)非常公平 (2)相當公平 (3)還算公平
 (4)有點不公平 (5)相當不公平 (6)非常不公平 (8)不適用
 (0)不願意回答

48. 您認為就您的能力和工作情形而言，您目前的收入是不是合理？ 46
 (1)非常合理 (2)相當合理 (3)還算合理
 (4)有點不合理 (5)相當不合理 (6)非常不合理 (8)不適用 (0)不願意回答

49. 您認為您每個月應有多少收入才算合理？ 474849
 _____元

49a. 現在您實際有多少收入？ _____元 505152

50. 您認為目前臺灣地區工廠的工人待遇如何？ 53
 (1)過高 (2)偏高 (3)正好 (4)偏低 (5)過低 (7)不知道

51. 您認為目前臺灣地區工廠老闆的收入如何？ 54
 (1)過高 (2)偏高 (3)正好 (4)偏低 (5)過低 (7)不知道

L. 政治態度

52. 您是不是贊成下列的說法？

	非常贊成	相當贊成	還算贊成	有點不贊成	相當不贊成	非常不贊成	無意見	不瞭解題意	不願意回答	
(1)統一中國要比建設臺灣更有意義。	1	2	3	4	5	6	7	9	0	55
(2)政治方面的決定，應讓年長的人多負點責任比較妥當。	1	2	3	4	5	6	7	9	0	56
(3)為了避免選舉的麻煩，鄉鎮長應由官派。	1	2	3	4	5	6	7	9	0	57
(4)一切大小國事都應該聽從政府首長的決定。	1	2	3	4	5	6	7	9	0	58
(5)對付殘暴的犯人，應馬上處罰，不必等待緩慢的法院審判。	1	2	3	4	5	6	7	9	0	59
(6)大家的想法若不一致，社會就會混亂。	1	2	3	4	5	6	7	9	0	60
(7)一種意見可不可以在社會流傳，應讓政府來決定。	1	2	3	4	5	6	7	9	0	61
(8)在地方上，如果有許多不同意見的團體，就會影響到地方的安定。	1	2	3	4	5	6	7	9	0	62
(9)一個國家如果有好幾個政黨，會導致政治混亂。	1	2	3	4	5	6	7	9	0	63
(10)如果議會時常過問政府的事，政府就不好辦事。	1	2	3	4	5	6	7	9	0	64
(11)政府的法令規章，人民只應遵守，不應請求變更。	1	2	3	4	5	6	7	9	0	65
(12)政府對民眾有關地方建設的請求，都必須加以考慮。	1	2	3	4	5	6	7	9	0	66

(13)公務人員的服務態度是否需要改進，應由上級官員決定，一般民眾無權過問。	1	2	3	4	5	6	7	9	0	67
(14)就算是政府的稅不合理，民眾也應按時繳納	1	2	3	4	5	6	7	9	0	68
(15)民眾到政府機關辦事，就算是對承辦人員不滿，也不可爭議。	1	2	3	4	5	6	7	9	0	69
(16)如果有旁人請議員在議會贊成或反對某一個議案，那是不可以的。	1	2	3	4	5	6	7	9	0	70
(17)政府在決定一項建設方案時，如果有人為了個人的利益，運用適當的方法加以影響，也沒有什麼不對。	1	2	3	4	5	6	7	9	0	71
(18)在政府發表人事命令以前，大家不應隨便表示意見。	1	2	3	4	5	6	7	9	0	72
(19)公務人員應以執行政府的命令為主，至於是否熱心為民服務，則不必計較。	1	2	3	4	5	6	7	9	0	73

74

53. 您有沒有參加過里（村）民大會？

(1)時常	(2)有時	(3)很少	(4)從不	75
-------	-------	-------	-------	----

54. 您過去是否去公家機關辦過事情？

(1)時常	(2)有時	(3)很少	(4)從不
-------	-------	-------	-------

55. 在過去與政府交往時，您有沒有從事過下面這些活動？

	時常	有時	很少	從不	不瞭解題意	不願意回答	1	2	3	4	5	
							6	7	8	9	10	11
(1)注重遵守政府的各項法令規章。	1	2	3	4	9	0						12
(2)促請承辦人員重視人民的權益與方便。	1	2	3	4	9	0						13
(3)對作業規定或手續感到不滿，要求改進。	1	2	3	4	9	0						14
(4)提出各種要求或建議。	1	2	3	4	9	0						15
(5)設法影響對公共設施的規劃與執行。	1	2	3	4	9	0						16

56. 在政府過去舉辦的各項選舉中，您有沒有從事下面這些活動？

	時 常	有 時	很 少	從 不	
(1) 投票。	1	2	3	4	17
(2) 閱讀候選人的傳單、快報或有關的報導。	1	2	3	4	18
(3) 前往聽取政見發表會。	1	2	3	4	19
(4) 鼓勵親友去聽政見發表會。	1	2	3	4	20
(5) 對辦理選務人員的能力與態度，表示懷疑和提出批評。	1	2	3	4	21
(6) 建議他人競選。	1	2	3	4	22
(7) 義務為某位候選人宣傳或拉票。	1	2	3	4	23

57. 您對下列事項是不是滿意？

	非 常 滿 意	相 當 滿 意	還 算 滿 意	有 點 不 滿 意	相 當 不 滿 意	非 常 不 滿 意	無 意 見	不 瞭 解 題 意	不 願 意 回 答	
(1) 您對一般選舉的結果是不是滿意？	1	2	3	4	5	6	7	9	0	24
(2) 您對議員在當選後的各種表現是不是滿意？	1	2	3	4	5	6	7	9	0	25
(3) 您對民選官員、鄉鎮長或縣市長在當選後的各種表現是不是滿意？	1	2	3	4	5	6	7	9	0	26
(4) 您對警察處理事情是不是滿意？	1	2	3	4	5	6	7	9	0	27
(5) 您對稅務人員處理業務是不是滿意？	1	2	3	4	5	6	7	9	0	28
(6) 您對法官判案的公正是不是滿意？	1	2	3	4	5	6	7	9	0	29
(7) 您對一般公務人員辦事的能力是不是滿意？	1	2	3	4	5	6	7	9	0	30

58. 在我們的社會裏，各種團體的影響力大小不同。您認為下列各個團體對我們社會的影響力大小如何？

	很 大	普 通	小	很 小	不 知 道	不 瞭 解 題 意	不 願 意 回 答		
(1)一般民眾	1	2	3	4	5	7	9	0	31
(2)政府官員	1	2	3	4	5	7	9	0	32
(3)警察	1	2	3	4	5	7	9	0	33
(4)國民黨	1	2	3	4	5	7	9	0	34
(5)大企業	1	2	3	4	5	7	9	0	35
(6)老年人	1	2	3	4	5	7	9	0	36
(7)外省籍人士	1	2	3	4	5	7	9	0	37
(8)工會	1	2	3	4	5	7	9	0	38
(9)報社	1	2	3	4	5	7	9	0	39
(10)學者專家	1	2	3	4	5	7	9	0	40
(11)無黨籍人士	1	2	3	4	5	7	9	0	41
(12)民意代表	1	2	3	4	5	7	9	0	42
(13)本省籍人士	1	2	3	4	5	7	9	0	43
(14)軍人	1	2	3	4	5	7	9	0	44
(15)法官	1	2	3	4	5	7	9	0	45

N. 家庭組成及生活

59. 請問您家有那些人？

項	別	代	號	稱	謂	年	齡	籍	貫	教育程度	行	業	職	位
														464748495051525354555657
														585960616263646566676869
				1										1 2 3 4 5 6 7 8 9 10 11
				2										121314151617181920212223
				3										242526272829303132333435
與				4										363738394041424344454647
				5										484950515253545556575859
本				6										606162636465666768697071
				7										1 2 3 4 5 6 7 8 9 10 11
戶				8										121314151617181920212223
籍				9										242526272829303132333435
共				10										363738394041424344454647
				11										484950515253545556575859
同				12										606162636465666768697071
者				1										1 2 3 4 5 6 7 8 9 10 11
				2										121314151617181920212223
生				3										242526272829303132333435
				4										363738394041424344454647
活				5										484950515253545556575859
不				1										606162636465666768697071
				2										1 2 3 4 5 6 7 8 9 10 11
同				3										121314151617181920212223
者				4										242526272829303132333435
				5										363738394041424344454647
				1										484950515253545556575859
				2										606162636465666768697071
同				3										1 2 3 4 5 6 7 8 9 10 11
戶				4										121314151617181920212223
籍				5										242526272829303132333435
但				1										363738394041424344454647
在				2										484950515253545556575859
外				3										606162636465666768697071
生				4										1 2 3 4 5 6 7 8 9 10 11
活				5										121314151617181920212223
者				1										242526272829303132333435
				2										363738394041424344454647

484950515253545556575859

606162636465666768697071

1 2 3 4 5 6 7 8 9 10 11

121314151617181920212223

(所有的家人請全部記錄，若因人數過多此表不夠填，請翻至最後一頁續填。)

以下資料由訪員填寫

P. 訪問評估資料

1. 這份問卷是： 38
(1)由受訪者自填 (2)由訪員訪談
(3)由訪員透過翻譯訪談 (4)其他(請說明) _____
2. 受訪者合作程度： 39
(1)非常合作 (2)相當合作 (3)還算合作
(4)不太合作 (5)相當不合作 (6)非常不合作
3. 訪問所得的可靠程度： 40
(1)非常可靠 (2)相當可靠 (3)還算可靠
(4)不太可靠 (5)相當不可靠 (6)非常不可靠
4. 訪問進行中受旁人打擾的情形： 41
(1)沒有 (2)略受打擾 (3)頗受打擾 (4)甚受打擾
5. 問卷中受訪者瞭解有困難的問題(註明題號):

6. 根據訪問經驗, 你覺得問卷中應該刪除或修改的問題:

7. 訪問中的特殊困難:

8. 對本次訪談的感想與意見:

訪員簽名_____

督導人員_____

42434445

訪員編號_____

464748495051525354

9. 受訪者的聯絡電話(包括區域號碼): _____

64656667686970717273747576

註：* 項別號：

- (一)1：代表與本戶共同生活且同戶籍者。
- (二)2：代表與本戶共同生活且不同戶籍者。
- (三)3：代表同戶籍但在外生活者。

1 2 3 4 5 6 7 8 9 10 11

12131415161718192021222324

25262728293031323334353637

【問卷】

近幾年來，全國上下都深切感到：我們除了需要富裕的經濟外，同樣也需要良好的生活環境，及穩定的和諧社會。在經濟方面，各級政府機構和民間團體都可根據許多調查資料，做深入的瞭解和切實的規劃。但是，在改善生活環境和促進社會和諧方面，往往由於資料的缺乏，使我們對現況及問題的瞭解遭遇很多困難。政府機構的政策與作為，也因此而難以達到理想。我們這次訪問研究的目的，即在從客觀的學術主場，在全臺灣地區從事範圍廣泛的調查，希望藉著您的合作與協助，使我們能收集到有關生活環境及社會狀況的詳細資料。一方面使學者們能夠對臺灣社會做深入的分析瞭解，另方面也可提供有關單位做施政的參考。

我們前來拜訪您，是經過抽籤決定的。您的幫忙和合作，對這項研究非常重要。我們最想知道的，是您的實際狀況和想法，您所表達的意見愈符合自己的真實狀況，我們對社會的瞭解就愈確實。所以，拜託您儘量幫忙，回答下面所有的問題。

1 2 3 4 5 6 7 8 9 10 11

A. 基本狀況

1. 性別： (1) 男 (2) 女

12

13 14 15 16

2. 您是什麼時候出生的？民國_____年_____月

17

3. 您的籍貫是那裏？

(1) 本省閩南人 (2) 本省客家人 (3) 外省人 (4) 山地人

4. 您出生在什麼地方？

18 19 20 21 22 23 24

_____省(市、國) _____縣(市) _____鄉(鎮、市)

5. 您的婚姻狀況如何？

25

(1) 未婚(跳答6) (2) 已婚(續答5a) (3) 其他(請說明_____)(跳答6)

5a. 您目前是否與配偶同住？

26

(1) 與配偶同住 (2) 離婚或分居 (3) 配偶去世
(4) 因工作關係分住兩地，不常同住 (5) 其他(請說明)_____

B. 教育狀況

6. (1) 您接受過幾年的學校教育？（請圈選實際接受正式教育的年數）

2728

自己 0 1 2 3 4 5 6 7 8 9 10 11 12 13 14 15 16 17 18 19 20 +

(2) 未婚或離婚者免答 您配偶接受過幾年的學校教育？（請圈選實際接受正式教育的年數）

2930

配偶 0 1 2 3 4 5 6 7 8 9 10 11 12 13 14 15 16 17 18 19 20 +

不論父母存歿均請續答(3)、(4)

(3) 您父親接受過幾年的學校教育？（請圈選實際接受正式教育的年數）

3132

父親 0 1 2 3 4 5 6 7 8 9 10 11 12 13 14 15 16 17 18 19 20 +

(4) 您母親接受過幾年的學校教育？（請圈選實際接受正式教育的年數）

3334

母親 0 1 2 3 4 5 6 7 8 9 10 11 12 13 14 15 16 17 18 19 20 +

C. 職業狀況

7. 您目前是不是在就業？

35

- (1) 有職業 (2) 失業 (3) 初次尋職 (4) 退休
(5) 學生 (6) 家事管理 (7) 其他（請說明）_____

目前有職業者或已退休者請續答 8 至 10，其餘請跳答第 11 題

3637 3839

8. 您目前（或退休前）主要的職業是什麼？行業_____ 職位_____

9. 您目前（或退休前）的職位是做些什麼工作？_____

10. 您目前（或退休前）工作酬金的支付方式如何？（是如何領錢的？）

40

(1) 按月領薪水 (2) 按工（日）計酬
 (3) 按件計酬 (4) 抽取佣金（抽成）
 (5) 自僱（吃自己的頭路） (6) 為家裏做事，不支薪

4142

11. 到目前（或退休前）為止您做過幾個工作？_____

4344 4546

12. 您第一個職業是什麼？行業_____ 職位_____

13. 受訪者如為已婚女性 您現在的工作是從什麼時候開始的？

47

受訪者如為已婚男性 您妻子現在的工作是從什麼時候開始的？

(1) 繼續婚前的工作 (2) 結婚後開始工作
 (3) 有孩子以後開始工作 (4) 子女上學並能照顧自己以後開始工作
 (5) 子女長大成家以後開始工作 (6) 其他（請說明）_____

D. 宗教信仰

14. 您目前信什麼教？

48 4950

(1) 佛教（續答 15） (2) 道教（續答 15） (3) 民間信仰（續答 15）
 (4) 天主教 (5) 基督教：宗派_____

(6) 回教 (7) 其他（請說明）_____ (8) 無宗教信仰

15. 您平常做些什麼宗教活動？（可選多項）

515253

(1) 長期吃齋 (2) 擇日吃齋 (3) 唸佛經

545556

(4) 參加佛寺法會 (5) 拜無生老母 (6) 拜媽祖、關公、土地公及各種神明

57

(7) 其他活動（請說明）_____

E. 宗教行為與態度

16. 您目前大約多久去一次教會？

58

- | | | |
|----------------|---------------|--------------------|
| (1) 每天去 | (2) 每週去 2 次以上 | (3) 每週去 1 次 |
| (4) 每 2 週去 1 次 | (5) 每月去 1 次 | (6) 每年去數次 |
| (7) 很少去 | (8) 從不去 | (9) 其他 (請說明) _____ |

17. 您目前大概隔多久去一次寺廟拜神？

59

- | | | |
|----------------|---------------|--------------------|
| (1) 每天去 | (2) 每週去 2 次以上 | (3) 每週去 1 次 |
| (4) 每 2 週去 1 次 | (5) 每月去 1 次 | (6) 每年去數次 |
| (7) 很少去 | (8) 從不去 | (9) 其他 (請說明) _____ |

18. 您有沒有做過下面的事情？(可選多項)

60616263

- | | | | |
|--------|--------|---------|-----------|
| (1) 算命 | (2) 抽籤 | (3) 看風水 | (4) 找乩童醫病 |
|--------|--------|---------|-----------|

64656667

- | | | | |
|--------|-----------|---------|--------|
| (5) 收驚 | (6) 刈香或進香 | (7) 安胎神 | (8) 牽亡 |
|--------|-----------|---------|--------|

6869

- | | |
|---------|---------|
| (9) 安太歲 | (10) 改運 |
|---------|---------|

19. 您是不是贊成下列的說法？

非	相	還	有	相	非	無
常	當	算	點	當	常	意
			不	不	不	
贊	贊	贊	贊	贊	贊	
成	成	成	成	成	成	見

70

(1) 人死後靈魂仍然存在。

1 2 3 4 5 6 7

71

(2) 一個人心裏若有疑問就應該去求神。

1 2 3 4 5 6 7

72

(3) 夢到特別的事都是神指點的。

1 2 3 4 5 6 7

73

(4) 人死後有子孫送葬才好。

1 2 3 4 5 6 7

74

(5) 信神的人愈多，社會就愈平安。

1 2 3 4 5 6 7

75

(6) 自己肯努力，不一定要靠神。

1 2 3 4 5 6 7

76

(7) 自己信什麼教，子女就該信什麼教。

1 2 3 4 5 6 7

F. 休閒活動

20. 您經常做那些休閒活動？（請逐項填答）

1 2 3 4 5 6 7 8 9 10 11

	從 不	很 少	有 時	時 常	
(1) 運動、爬山或露營	1	2	3	4	12
(2) 郊遊、旅行	1	2	3	4	13
(3) 種花、養盆景	1	2	3	4	14
(4) 養動物	1	2	3	4	15
(5) 看電影、電視及錄影帶	1	2	3	4	16
(6) 聽收音機	1	2	3	4	17
(7) 打橋牌、下棋	1	2	3	4	18
(8) 打麻將	1	2	3	4	19
(9) 攝影	1	2	3	4	20
(10) 繪畫、寫字	1	2	3	4	21
(11) 聽音樂或唱片	1	2	3	4	22
(12) 唱歌、唱戲	1	2	3	4	23
(13) 看小說、雜誌、非小說之書籍	1	2	3	4	24
(14) 與朋友餐敘或聊天	1	2	3	4	25
(15) 看比賽	1	2	3	4	26
(16) 釣魚	1	2	3	4	27

(17)自己彈奏樂器	1	2	3	4	28
(18)其他(請說明)_____	1	2	3	4	29

G. 教育價值與態度

	非 常 贊 成	相 當 贊 成	還 算 贊 成	有 點 不 贊 成	相 當 不 贊 成	非 常 不 贊 成	無 意 見	
21. (1) 您是不是贊成國中男女分班	1	2	3	4	5	6	7	30
(2) 您是不是贊成高中男女分校	1	2	3	4	5	6	7	31

22. 您希望學校老師在下列那一方面對您的子女應負最大責任？

- | | | | |
|------------------|------------|------------------|----|
| (1) 傳授知識和技能 | (2) 考上好的學校 | (3) 教導為人處世的道理 | 32 |
| (4) 培養良好的生活習慣 | (5) 鍛鍊身體 | (6) 培養欣賞藝術的興趣與能力 | |
| (7) 其他(請說明)_____ | | | |

23. 假如學生有了過失，您認為老師應該怎樣處理？

- | | | | |
|--------------|------------------|-------------|----|
| (1) 勸導而不要責罵 | (2) 勸導不聽再加責罵 | (3) 責罵而不要體罰 | 33 |
| (4) 責罵無效再加體罰 | (5) 體罰 | (6) 記過處分 | |
| (7) 告訴家長自己處理 | (8) 其他(請說明)_____ | | |

24. 您認為一個男孩至少應受多少教育？

- | | | | | |
|--------|---------|-----------|------------------|----|
| (1) 國小 | (2) 國中 | (3) 高中(職) | (4) 專科 | 34 |
| (5) 大學 | (6) 研究所 | (7) 愈多愈好 | (8) 其他(請說明)_____ | |

25. 您認為一個女孩至少應受多少教育？ 35

(1) 國小 (2) 國中 (3) 高中(職) (4) 專科
 (5) 大學 (6) 研究所 (7) 愈多愈好 (8) 其他(請說明) _____

26. 對個人而言，受教育最重要的目的是什麼？ 36

(1) 找到好工作 (2) 提高個人的社會地位 (3) 改善個人的氣質
 (4) 促成自我的發展與實現 (5) 學習知識與技能 (6) 訓練思考能力
 (7) 學習做人處世的道理 (8) 增加生活情趣 (9) 找到理想的對象
 (10) 其他(請說明) _____

H. 家庭特徵與態度

27. 您認為父母與已婚子女在住的方面應該如何安排？ 37

(1) 請父母輪流住在各子女家中 (2) 請父母輪流住在各兒子家中
 (3) 請父母住在一個兒子家中 (4) 請父母住在已婚女兒家中
 (5) 不要住在一起，但由子女供給生活費 (6) 父母自己住，生活費自理
 (7) 已婚子女仍舊與父母同住 (8) 其他(請說明) _____

28. 您認為理想的家庭形式應該包括那些人？(訪員依受訪者的回答，判斷受訪者所說明的究竟是那一個選項。) 38

(1) 核心家庭 (2) 主幹家庭 (3) 擴大家庭 (4) 輪伙頭家庭
 (5) 其他(請說明) _____

29. 您是不是贊成下列的說法？

	非 常 贊 成	相 當 贊 成	還 算 贊 成	有 點 不 贊 成	相 當 不 贊 成	非 常 不 贊 成	無 意 見	不 瞭 解 題 意	不 願 意 回 答	
(1) 同性戀是妨害社會善良風俗的行為。	1	2	3	4	5	6	7	9	0	39
(2) 男主外、女主內的方式有助於家庭的和諧。	1	2	3	4	5	6	7	9	0	40
(3) 男女在婚前不應發生性關係。	1	2	3	4	5	6	7	9	0	41
(4) 一個人應該把家庭看得比自己重要。	1	2	3	4	5	6	7	9	0	42

30. 在日常生活中，您和父母對重要事情的看法差距如何？ 43

(1) 很大 (2) 大 (3) 小 (4) 很小 (5) 毫無
 (6) 不適用 (7) 其他（請說明）_____

31. 目前青年人與上一代對重要事情的看法差距如何？ 44

(1) 很大 (2) 大 (3) 小 (4) 很小 (5) 毫無

32. 您認為您與父母的意見在那一方面最不一致？ 4546
 （訪員依受訪者回答，判斷受訪者所說的是那一個選項。）

(1) 對當前世局與國是的看法 (2) 選擇未來職業的問題 (3) 結交同性朋友的問題
 (4) 結交異性朋友的問題 (5) 選擇未來配偶的問題 (6) 日常衣食起居的問題
 (7) 娛樂與嗜好的問題 (8) 宗教信仰的問題 (9) 經濟與金錢的問題
 (10) 不適用 (11) 不願意回答 (12) 其他（請說明）_____

33. 您家裏實際上是由誰來決定下列各項事情？

	您 的 丈 夫	您 的 妻 子	夫 妻 兩 人	成 年 子 女	您 的 父 親	您 的 母 親	父 母 兩 人	大 家 一 起	自 己 一 個 人	其 他 家 人	其 他	
(1) 您個人職業的選擇或變換	1	2	3	4	5	6	7	8	9	0	11	4748
(2) 子女教育	1	2	3	4	5	6	7	8	9	0	11	4950
(3) 家庭開支	1	2	3	4	5	6	7	8	9	0	11	5152
(4) 買賣房地產	1	2	3	4	5	6	7	8	9	0	11	5354
(5) 子女婚嫁	1	2	3	4	5	6	7	8	9	0	11	5556
(6) 就醫	1	2	3	4	5	6	7	8	9	0	11	5758

I. 教養方式

34. 您最小的子女現在幾歲？_____ 5960
- 目前沒有 18 歲以下子女的受訪者，免問 35 至 44 題
35. 您最小的一個孩子在四歲前大部分時間都是由誰照顧？ 61
- (1) 自己 (2) 配偶 (3) 夫婦共同照顧 (4) 夫之父母 (5) 妻之父母
(6) 親戚 (7) 褓姆 (8) 托兒所 (9) 其他 (請說明) _____
36. 子女幼小時，您怎樣餵奶？ 62
- (1) 按時餵奶 (2) 哭了就餵 (3) 有空就餵 (4) 其他 (請說明) _____
37. 如果您的子女和別家孩子打架，您通常會怎麼處理？ 63
- (1) 責罵自己的子女 (2) 問明原因，再決定如何處理 (3) 責罵別家子女
(4) 找對方家長說清楚 (5) 不管它，無所謂 (6) 其他 (請說明) _____
38. 當子女做錯事的時候，您會怎麼辦？
(可選多項，並標出最常使用三項的優先順序) 646566
- (1) 溫和規勸 (2) 責罵 (3) 口頭威脅 (嚇唬)
- (4) 處罰 (5) 視情形而定 (6) 不知道怎麼辦 676869
- (7) 其他 (請說明) _____ 70 717273
- 1 2 3 4 5 6 7 8 9 10 11
- 38a. 當子女做錯事時，您怎麼口頭威脅 (嚇唬) 他？
(可選多項，並標出最常使用三項的優先順序) 121314
- (1) 要打一頓 (2) 要叫警察來 (3) 要把你送給別人
- (4) 以後不給零用錢 (5) 要罰做家事 (6) 要不疼你了 151617
- (7) 你是一個壞孩子 (8) 大家都不理你了 (9) 爸 (媽) 都被你給氣死了 181920
- (10) 其他 (請說明) _____ 21 222324

38b. 當子女做錯事時，您實際上怎麼處罰他？

(可選多項，並標出最常使用三項的優先順序)

(1) 打一頓 (2) 扣除零用錢 (3) 罰站，罰跪

252627

(4) 罰做家事 (5) 禁止外出 (6) 不准吃飯

282930

(7) 不准看電視 (8) 罰做功課 (9) 不理他

313233

(10) 其他 (請說明) _____

34 353637

39. 您從那裏學來教導小孩的方法？

38

(1) 夫之父母 (2) 妻之父母 (3) 親戚 (4) 朋友 (5) 鄰居

(6) 報紙，書刊，電視等大眾傳播 (7) 根據自己的體驗

(8) 其他 (請說明) _____

40. 您管教子女的方式和您父母管教您的方式，有什麼不同？

39

(1) 您的方式較嚴 (2) 一樣 (3) 您的方式較寬 (4) 不適用

41. 在什麼情況下，您會讓子女看電視？

40

(1) 他想看就看 (2) 功課做完後才看 (3) 您認為有好節目時，才准他看

(4) 家人一起看的時候，才准他看 (5) 其他 (請說明) _____

42. 當子女表現特別好的時候，您會怎麼做？

(可選多項，並標出最常使用三項的優先順序)

414243

(1) 口頭稱讚 (2) 買東西給他 (3) 帶出去玩 (如看電影，郊遊等)

444546

(4) 額外給錢獎勵 (5) 增加零用錢 (6) 買獎品加以獎勵

47 484950

(7) 不做任何表示 (8) 其他 (請說明) _____

43. 您通常怎樣給子女零用錢？

51

(1) 定期給子女零用錢 (2) 不定期，有實際需要就給

(3) 不定期，子女開口要就給 (4) 不給零用錢

44. 如果你家有十歲以下的子女，您每天大約有多少時間和他們相處？ 52

(1) 30 分鐘以下 (2) 30 60 分鐘 (3) 60 100 分鐘
 (4) 100 分鐘以上 (5) 不適用

45. 您是不是贊成下列的說法？

	非 常 贊 成	相 當 贊 成	還 算 贊 成	有 點 不 贊 成	相 當 不 贊 成	非 常 不 贊 成	無 意 見	
(1) 父母管教男孩應比管教女孩更嚴厲。	1	2	3	4	5	6	7	53
(2) 管教越嚴厲，子女將來越有成就。	1	2	3	4	5	6	7	54
(3) 父母對子女體罰有其必要。	1	2	3	4	5	6	7	55
(4) 管教子女主要是母親的責任。	1	2	3	4	5	6	7	56
(5) 給子女充分自由而不加約束，孩子才會健全發展。	1	2	3	4	5	6	7	57

46. 對青少年而言，下列各項特質是不是重要？

	非 常 重 要	相 當 重 要	還 算 重 要	有 點 不 重 要	相 當 不 重 要	非 常 不 重 要	無 意 見	
(1) 孝順	1	2	3	4	5	6	7	58
(2) 服從	1	2	3	4	5	6	7	59
(3) 獨立	1	2	3	4	5	6	7	60
(4) 負責	1	2	3	4	5	6	7	61
(5) 節儉	1	2	3	4	5	6	7	62
(6) 忍耐	1	2	3	4	5	6	7	63
(7) 謙虛	1	2	3	4	5	6	7	64

47. 您認為不良少年的產生是誰的責任？

	全 部 是	大 部 是	部 分 是	無 責 任	無 意 見	
(1) 家庭的責任	1	2	3	4	7	65
(2) 學校的責任	1	2	3	4	7	66
(3) 社會的責任	1	2	3	4	7	67
(4) 青少年本人的責任	1	2	3	4	7	68

J. 個人態度

48. 您是不是贊成下列的說法？

	非 常 贊 成	相 當 贊 成	還 算 贊 成	有 點 不 贊 成	相 當 不 贊 成	非 常 不 贊 成	無 意 見	
(1) 電視影片內，凡是與我國習俗不合的，應一律禁演。	1	2	3	4	5	6	7	69
(2) 父母不應干涉子女選擇職業的自由。	1	2	3	4	5	6	7	70
(3) 就是正人君子也可能有邪念。	1	2	3	4	5	6	7	71
(4) 在校學生應該專心讀書求學，不要為社會上的事分心。	1	2	3	4	5	6	7	72
(5) 中、小學生應該穿制服。	1	2	3	4	5	6	7	73
(6) 社會風氣不良的原因，是人們放棄了古聖先賢的遺訓。	1	2	3	4	5	6	7	74

K. 生活感受

1 2 3 4 5 6 7 8 9 10 11

49. 您是不是贊成下列的說法？

	非 常 贊 成	相 當 贊 成	還 算 贊 成	有 點 不 贊 成	相 當 不 贊 成	非 常 不 贊 成	無 意 見	不 瞭 解 題 意	不 願 意 回 答	
(1) 人們的想法隨時改變，真不知道還有什麼不變的東西可以掌握。	1	2	3	4	5	6	7	9	0	12
(2) 生活中要做這麼多的決定，有時實在不知道該怎麼辦。	1	2	3	4	5	6	7	9	0	13
(3) 人與人之間再也沒有可靠而值得信任的關係了。	1	2	3	4	5	6	7	9	0	14
(4) 除非碰上了好運，一個人很難升官發財。	1	2	3	4	5	6	7	9	0	15
(5) 在自己的生活環境中，一個人總是可以找到一些可以信任的人。	1	2	3	4	5	6	7	9	0	16
(6) 一般公民也可以影響政府的決策。	1	2	3	4	5	6	7	9	0	17
(7) 做人實在沒有什麼意義。	1	2	3	4	5	6	7	9	0	18
(8) 公眾的事不好辦，所以最好不要插手。	1	2	3	4	5	6	7	9	0	19
(9) 為了避免麻煩，鄰居間還是少來往為妙。	1	2	3	4	5	6	7	9	0	20
(10) 只要經常提出意見，像我們這樣的人也能影響社會的發展。	1	2	3	4	5	6	7	9	0	21
(11) 每做完一件事，您都能判斷出自己做得對不對。	1	2	3	4	5	6	7	9	0	22
(12) 只要大家努力去做，社會與政治的改進並不是難事。	1	2	3	4	5	6	7	9	0	23

L. 道德觀念

50. 您認為下列各項行為有沒有錯？

	非 常 錯	相 當 錯	有 點 錯	沒 有 錯	無 意 見	不 願 意 回 答	
(1) 為自己家的人在法庭上做不真實的證詞。	1	2	3	4	7	0	24
(2) 媳婦因意見不合而跟婆婆爭吵。	1	2	3	4	7	0	25
(3) 將父母送入養老院而不親自奉養。	1	2	3	4	7	0	26
(4) 不祭祀祖先。	1	2	3	4	7	0	27
(5) 報所得稅時以多報少。	1	2	3	4	7	0	28
(6) 拆閱別人的信件。	1	2	3	4	7	0	29
(7) 不排隊上車。	1	2	3	4	7	0	30
(8) 不遵守約定或諾言。	1	2	3	4	7	0	31
(9) 夫妻不合而離婚。	1	2	3	4	7	0	32
(10) 沒有駕駛執照而開車。	1	2	3	4	7	0	33
(11) 和朋友約會或開會不守時。	1	2	3	4	7	0	34
(12) 在不得已時開空頭支票。	1	2	3	4	7	0	35

M. 價值取向

51. 下面有幾個問題，每個問題的後面都有三個答案，請您從三個答案中先選出您個人最贊成的一項，接著再選出最不贊成的一項。（訪員以 1、3 二個數字填入答案前的方格內，以代表受訪者最贊成與最不贊成的選項。）

(1) 您認為人應與自己的外在環境維持那種關係？

3637

1. 儘量改變自己，接受環境的支配。
2. 與環境彼此配合，維持平順的關係。
3. 按照自己心意，改變外在的境。

(2) 您認為什麼是比較有意義的人生？

3839

1. 表現個性、享受人生。
2. 增進知能、修養品德。
3. 努力工作、追求成就。

(3) 您比較願意做那一種人？

4041

1. 一個尊敬長輩的人。
2. 一個善於交友的人。
3. 一個獨立自主的人。

(4) 您認為下列的那一樣對個人的生活比較重要？

4243

1. 重視過去的經驗。
2. 把握現在的機會。
3. 善做未來的打算。

N. 心理需求

52. 您覺得下列的說法是不是您真實的情形？

	非 常 不 喜 歡	相 當 不 喜 歡	有 點 不 喜 歡	有 點 喜 歡	相 當 喜 歡	非 常 喜 歡	不 願 意 回 答	
(1) 喜歡利用各種機會增長知識。	1	2	3	4	5	6	0	44
(2) 喜歡參加大家互相關心的團體。	1	2	3	4	5	6	0	45
(3) 喜歡去想事物的前因後果。	1	2	3	4	5	6	0	46
(4) 喜歡生活過得安定而平靜，不要有太多的變化。	1	2	3	4	5	6	0	47
(5) 喜歡了解別人的動機與想法。	1	2	3	4	5	6	0	48
(6) 喜歡體會生活中的各種經驗。	1	2	3	4	5	6	0	49
(7) 喜歡與親戚互相往來。	1	2	3	4	5	6	0	50
(8) 喜歡關心整個人類（世間人）的幸福與前途。	1	2	3	4	5	6	0	51
(9) 喜歡儘量發揮（發展）自己的才能。	1	2	3	4	5	6	0	52
(10) 喜歡自然而然地表現自己的個性。	1	2	3	4	5	6	0	53
(11) 覺得工作保障比升級要來得重要。	1	2	3	4	5	6	0	54
(12) 遠離家庭時，就會覺得家的重要。	1	2	3	4	5	6	0	55
(13) 當表現不盡完美時，就會覺得失去信心。	1	2	3	4	5	6	0	56
(14) 覺得跟家人溝通（交談）不夠而感到疏遠。	1	2	3	4	5	6	0	57
(15) 害怕做錯事情受人責備。	1	2	3	4	5	6	0	58
(16) 怕得罪朋友或失去朋友。	1	2	3	4	5	6	0	59

0. 心理衛生

53. 下面有幾項有關個人性格或行為的說明，請問您自己是不是有這些性格或行為？

	從 沒 有	很 少 有	有 時 有	經 常 有	不 瞭 解 題 意	不 願 意 回 答	
(1) 對自己明知不必怕的事物也會害怕。	1	2	3	4	9	0	60
(2) 有些事自己不喜歡去想去做，但仍然會去想去做 (控制不住)。	1	2	3	4	9	0	61
(3) 感到憂鬱或頹喪，對什麼事都沒有興趣。	1	2	3	4	9	0	62
(4) 情緒有時好、有時壞，變化很快。	1	2	3	4	9	0	63
(5) 感到煩惱、不安或緊張。	1	2	3	4	9	0	64
(6) 懷疑別人對自己不懷好意。	1	2	3	4	9	0	65
(7) 有過自殺的念頭。	1	2	3	4	9	0	66
(8) 睡不好或失眠。	1	2	3	4	9	0	67
(9) 喝醉酒。	1	2	3	4	9	0	68
(10) 自己感到有病，但醫生卻說沒病。	1	2	3	4	9	0	69
(11) 記憶力減退，不容易記住事情。	1	2	3	4	9	0	70
(12) 注意力不能集中。	1	2	3	4	9	0	71
(13) 擔心自己身體不健康。	1	2	3	4	9	0	72

54. 您是不是贊成下列的說法？

	非 常 贊 成	相 當 贊 成	還 算 贊 成	有 點 不 贊 成	相 當 不 贊 成	非 常 不 贊 成	無 意 見	
(1) 發瘋是因為沖犯鬼神或死者的靈魂而引起的。	1	2	3	4	5	6	7	73
(2) 嚴重的精神病患犯了罪應該可以不用判刑。	1	2	3	4	5	6	7	74

P. 醫療態度與行為

1 2 3 4 5
6 7 8 9 10 11

55. 您是不是贊成下列的說法？

	非 常 贊 成	相 當 贊 成	還 算 贊 成	有 點 不 贊 成	相 當 不 贊 成	非 常 不 贊 成	無 意 見	不 願 意 回 答	
(1) 吃補藥，打補針對於維護身體健康是很重要的	1	2	3	4	5	6	7	0	12
(2) 生病時應該看醫生，不要去求神拜佛。	1	2	3	4	5	6	7	0	13
(3) 中藥的藥性要比西藥緩和而安全。	1	2	3	4	5	6	7	0	14
(4) 男人酒色過度會影響健康。	1	2	3	4	5	6	7	0	15
(5) 對一位無法治療或痛苦難當的臨終病人，可以施行安樂死。	1	2	3	4	5	6	7	0	16

56. 假如患了肝炎，胃出血或心臟病等嚴重疾病，您怎麼辦？（可選多項，並排出三個優先順序）

171819

- (1) 看西醫 (2) 看中醫 (3) 找民俗醫（如乩童，吃香灰，抓草藥等）
 (4) 到西藥房求診 (5) 自己買成藥 (6) 其他（請說明）_____

57. 當您碰到嚴重的失眠、頭痛、煩躁或憂鬱時，您會怎麼辦？（可選多項，並排出三個優先順序 202122

- (1)看西醫（續答 57a） (2)看中醫 (3)找民俗醫（如乩童，吃香灰，收驚，抓草藥等）
 (4)到西藥房求診 (5)自己買成藥 (6)找朋
 (7)找輔導機構 (8)其他（請說明）_____

57a. 您會去看西醫的那一科？（先問是內科，外科，小兒科，再歸類。） 23
 (1) 精神科 (2) 非精神科

Q. 家庭組成及生活

61. 請問您家有那些人？

項 別	代號	稱 謂	年 齡	籍 貫	教育程度	行 業	職 位	383940414243444546474849
與 本 戶 戶 籍 共 同 者 生	1							505152535455565758596061
	2							626364656667686970717273
	3							1 2 3 4 5 6 7 8 9 1011
	4							121314151617181920212223
	5							242526272829303132333435
	6							363738394041424344454647
	7							484950515253545556575859
	8							606162636465666768697071
	9							1 2 3 4 5 6 7 8 9 1011
	10							121314151617181920212223
	11							242526272829303132333435

活	12	363738394041424344454647
不	1	484950515253545556575859
者	2	606162636465666768697071
同	3	1 2 3 4 5 6 7 8 9 1011
戶	4	121314151617181920212223
籍	5	242526272829303132333435
者	1	363738394041424344454647
同	2	484950515253545556575859
戶	3	606162636465666768697071
籍	4	1 2 3 4 5 6 7 8 9 1011
但	5	121314151617181920212223
在	6	242526272829303132333435
外		363738394041424344454647
生		484950515253545556575859
活		606162636465666768697071
者		

(所有的家人請全部記錄，若因人數過多此表不夠填，請翻至最後一頁續填。)

以下資料由訪員填寫

1 2 3 4 5 6 7 8 9 10 11

R. 訪問評估資料

1. 是份問卷是：

12

- (1) 由受訪者自填 (2) 由訪員訪談
(3) 由訪員透過翻譯訪談 (4) 其他 (請說明) _____

2. 受訪者合作程度：

13

- (1) 非常合作 (2) 相當合作 (3) 還算合作
(4) 不太合作 (5) 相當不合作 (6) 非常不合作

3. 訪問所得的可靠程度：

14

- (1) 非常可靠 (2) 相當可靠 (3) 還算可靠
(4) 不太可靠 (5) 相當不可靠 (6) 非常不可靠

4. 訪問進行中受旁人打擾的情形：

15

- (1) 沒有 (2) 略受打擾 (3) 頗受打擾 (4) 甚受打擾

5. 問卷中受訪者瞭解有困難的問題 (註明題號)：

6. 根據訪問經驗，你覺得問卷中應該刪除或修改的問題：

7. 訪問中的特殊困難：

8. 對本次訪談的感想與意見：

訪員簽名_____ 督導人員_____

16171819

訪員編號_____

202122232425262728

9. 受訪者的聯絡電話（包括區域號碼）：_____

S. 家庭組成及生活（續）

*項別號 稱 謂 年 齡 籍 貫 教育程度 行 業 職 位

1 2 3 4 5 6 7 8 9 10 11

12131415161718192021222324

25262728293031323334353637

38394041424344454647484950

51525354555657585960616263

64656667686970717273747576

1 2 3 4 5 6 7 8 9 10 11

12131415161718192021222324

25262728293031323334353637

38394041424344454647484950

51525354555657585960616263

64656667686970717273747576

1 2 3 4 5 6 7 8 9 10 11

12131415161718192021222324

25262728293031323334353637

38394041424344454647484950

51525354555657585960616263

64656667686970717273747576

1 2 3 4 5 6 7 8 9 10 11

12131415161718192021222324

25262728293031323334353637

38394041424344454647484950

51525354555657585960616263

64656667686970717273747576

註：* 項別號：

1 2 3 4 5 6 7 8 9 10 11

(一)1：代表與本戶共同生活且同戶籍者。

12131415161718192021222324

(二)2：代表與本戶共同生活但不同戶籍者。

(三)3：代表同戶籍但在外生活者。

25262728293031323334353637

附錄三：調查訪員手冊

前言

「台灣地區社會變遷基本調查」是行政院國家科學委員會在民國七十二年決定進行的研究計劃。這個計劃預計每隔一段期間（一年或五年）進行一次，每次在全省各個地區抽取數千名樣本。各次調查的結果，可以提供政府瞭解整個台灣地區社會現況的重要參考。經過幾次的調查研究之後，更可以協助政府，掌握社會變遷的內容、程度及方向。因此，這個研究計劃具有其特殊的學術與政策意義。

這個調查集合了中央研究院及國內各大學的社會科學家三十多名，經過數十次的集會討論，將原有的四百多道題目，濃縮成三種問卷，一百三十多道題。民國七十二年八月，進行第一次試測，抽取了全省各地一千名樣本，根據第一次試測的結果，將三份問卷再濃縮成二份問卷，並在七十三年七月再作第二次試測，根據第二次試測的結果，將問卷作最後一次的修改，成為我們這一次正式施測的兩種問卷。

由上可知，這次的調查，整個過程都相當的慎重和嚴謹，因此，訪員務必詳細了解本次訪員訓練課程的提示與說明，使整個調查工作能夠盡善盡美。

訪員注意事項

一、樣本抽取

每一村里已抽出三十戶正選樣本戶及十戶預備樣本戶，每一樣本戶已抽出一名受訪者。

二、訪問次序及樣本遞補

樣本名冊之前三十名，依男、女兩性別各自排出順序。

順序為單數者，訪問第一份問卷，順序為偶數者，訪問第二份問卷。

若遇受訪者無法受訪，則由後補樣本中以與原受訪者同性別者，依次遞補。

若後補樣本尚不足遞補，則取原正取樣本的左鄰為樣本戶，再由此樣本戶中，取一名性別相同，年齡相若，有類似特質的人為樣本。

若左鄰無適當人選，則取其右舍，一定要在左鄰右舍中找到一名取代正取樣本的遞補樣本。

每訪問完一位受訪者將其所屬縣、市、村（里）及姓名記錄在問卷封面左上角空白處，並將受訪者實受訪號碼記錄在封面的編號：____處，以便於問卷檢查時查閱之用。

三、實訪樣本名冊

每訪問完一名受訪者，則記錄該受訪者實際受訪那一份問卷的次序（編號），兩份問卷各由 01 依序至 15，並將此編號過錄在每一卡片中的第 9、10 兩過錄格。

訪問結束後，請在問卷的“訪問評估資料”中，「受訪者的聯絡電話」下，記錄受訪者的姓名和地址。

在原有的樣本名冊中，記錄實際受訪者的編號。若是遞補樣本，在原有的樣本名冊中沒有資料，則請訪員將他的姓名、住址補錄於原樣本名冊之後。

訪問全部結束之後，將一份完整的實際受訪者的編號、姓名、住址連同問卷一併帶回（影印本亦可）作為整理資料及複查時再次抽取樣本的依據。

四、禮品的贈送

原則上每一村里的禮品數目，比樣本數多一成，以防特殊情況下可能有的消耗。

禮品除了表示我們對受訪者的謝意外，也希望能藉以取得受訪者的合作。

一般而言，若受訪者一開始就表現出很有興趣及合作的態度，而且訪員判斷訪問一定能夠順利進行完畢，則在訪問之後臨走前才贈送獎品。

如果受訪者略有推拖之意，而訪員覺得可能在此時贈送禮品，會有助於整個訪問的進行，則訪員不妨即時將禮品贈送給受訪者。

若在訪問途中，因問卷太長而受訪者略有煩躁的表現，則訪員可在此時，加進幾句閒話家常的話，稍作休息，這個時候也是一個贈送禮品的時機，以使整個訪問氣氛調合過來。

除了以上提示之外，訪員還可以依據當時的情境，作適切的判斷，將禮品的贈送

作彈性而有效的運用。

五、受訪者自填的情況

如果訪員確定受訪者有能力自行填答問卷，則可以請受訪者自行填答問卷。

受訪者自填問卷的時候，訪員一定要在場，如此，不僅可以隨時回答受訪者有疑問之處，也可以避免其他人代答的情況發生。

受訪者自填完畢後，訪員必須詳細檢查問卷的每一題，若有漏答部份，應立即用訪談方式補齊。

六、督導及複查

本計劃為確保資料之可靠性及精確性，除特別請訪員一本敬業精神全力以赴外，督導人員將至每一村里進行督導及複查工作，希望訪員與督導人員充份合作。

將實受訪者，所屬縣、市、村（里）及姓名記錄在問卷封面左角空白處，並將受訪者、實受訪號碼記錄在封面的編號：_____處，以便於問卷檢查之用。

第一章 問卷訪問須知

第一節 訪談的互動途徑

一、影響訪問的四個互動因素：

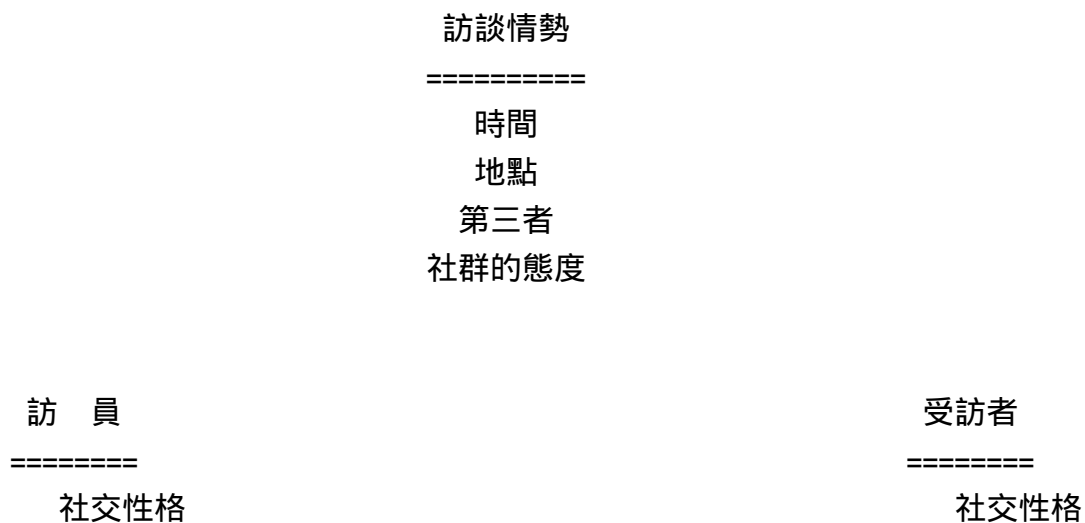

訪談技巧
給予刺激的能力
確實程度

反應能力
反應意願

研究內容

=====

政治敏感性
困難度
興趣程度
焦慮所在

上圖的四個互動因素及其互動的結果，常會影響到訪問結果的正確性，訪員在訪談時對此應有所警覺。

4²訪談情勢

時間：受訪者有他自己的作息時間，如果我們能夠選擇受訪者時間較為充裕的時候去作訪問，則所得到的訪問結果應該會比較理想，而且，如果訪問時，受訪者正是無事纏身的時候，受訪者也比較不會拒絕訪問。因此，訪員在訪問之前，應該先估量受訪者會有時間接受訪問。

地點：地點的適宜與否影響訪問結果甚大。在一個四週環境相當吵雜的地方訪問，當然比不上在一個寧靜的地方作訪問要來的好。所以，進行訪問時，儘可能設法使四周的干擾減低至最少，最好不要有第三者在場。

4³受訪者以下的特質可能會影響訪問結果，訪員應加注意。

心理特質：如果受訪者的態度很開放，防禦性很低，很願意接受訪問，則整個訪問的過程就很可能相當順利。反之，則訪員可能就需要花費更多的心力，以求得受訪者真正的回答。

受訪者可能傾向某類答案。如：都可以，差不多。遇到這種情形，訪員必須有耐心地追問。

受訪者的回答可能傾向整個社群所認為“應該”的答案，而不是自己的看法或經驗。比方說，您認為“謙虛”重要不重要？可能他自己雖不認為“謙虛”很重要，但因為他以為整個社群都認為“謙虛”很重要，所以，他也跟著說“謙虛”很重要，在這時

，訪員要提醒他，我們想知道的是，他個人的看法和經驗。

44 研究內容

問題的敏感性：有些問題比較不具敏感性，如子女管教的問題、宗教的行為與態度等，在訪問時就可能比較容易就可以得到答案。但有些問題比較具敏感性，如：政治態度，可能比較容易喚起受訪者的防禦性，而使得訪問結果產生偏差，在這種情形下，訪員應儘量排除“調查”的意味，使受訪者充份感受到自由表達意見與被接納的氣氛。

問題的困難度：有些問題比較容易瞭解，例如：居住環境，或傳播態度與行為，像這樣的問題一目了然，訪問起來就比較容易，有些問題則不然，如經濟態度、生活感受，受訪者題目看過一次或聽過一次，往往還不能了解題意，此時，就有待訪員重覆一次或加以解釋。不過訪員遇有需要解釋的時候，切記訪員手冊中對各題的提示，不可使題意稍有變化，否則同一個題目，不同訪員的解釋不同，而使得題目的意思不同，則訪問的結果就非常不可靠了。

45 訪員

訪員第一個重點工作是取得受訪者的信任，這是一個好的開始。

訪員應儘量培養隨機應變的能力。該多嚴肅？該追問到什麼程度？該在什麼時候打斷受訪者的談話？該如何引導受訪者？若受訪者開始不耐煩，應如何處理？

訪員對某一題目的看法，若在無意之間流露出來，則很可能使得受訪者會回答與訪員的看法相近的答案。

訪員應使用受訪者能夠了解的語言和表達方式。

以上是對這四個互動因素的簡要說明，訪員還應注意到這四個因素互動的結果。比方說，一個適宜的地點，再配合恰當的時間去作訪問，遠比一個適宜的地點，但不恰當的時間要來的強得多。

第二節 訪談的實際行動方針

1. 訪談時

運用的方法是因地制宜的，主要看研究的目的和問卷的特質而定。以下的建議並非一成不變而適用於各種訪談狀況的。目的在於提供訪談的指引方針。

一、著手前的準備

2. 待訪社區的準備

訪談前需與社區先行接觸，尤其是與社區領導者（如：里長、村長）。

透過雜誌報紙刊登訪談消息，以昭公信。

訪談正式進行前，先行對社區的瞭解，尤其是鄉村地區。

對社區領導人先行訪談與解釋此研究，若能取得社區領導人積極的支持，在鄉村地區非常有助益。

3. 受訪者的心理準備

去信通知受訪者將於近期前往訪問。

信函不能太長也不能太短。簡潔的介紹本研究、結果將如何公佈、往訪時間、希企幫忙數語。

二、說明來意

4. 訪員的形象

雙方在接觸最初三十秒的印象，影響彼此最大。

訪員的一般形象，尤其是你的衣著最受注目。你與受訪者一經接觸，他可能根據你的衣著，對你產生一些先入為主的觀念。

訪談當天應穿著適宜的衣服，避免遭測目而視。

避免穿戴能顯示立場太過鮮明的衣服，如：政黨，。

5. 時間

要確知該地之作息時間一般狀況。

找出最適合於談話的時間（根據受訪者工作的特性）。

避免在不適合的時間（如餐前、睡前、工作時）往訪。

三、開始訪談

6. 入門

訪員走至受訪者家門前時，要顯出輕鬆、愉悅而又信心十足的態度。

訪員需嚴肅，但不可給人造成太大的壓力，因此，適當的輕鬆也是必要的。

為了與稅務員或推銷員有別，最好只攜帶書寫板。

在門前說明來意的時間應儘量縮短，一旦進入受訪者家中，將較易接受訪員的訪談。

不要站在門外就開始進行訪談。

訪員不要運用下列寒暄語：“我可以進來嗎？”“我現在可以進行訪問嗎？”等容易被“拒絕”的句子。

訪員可以自我介紹：姓名、來自何處、研究機構。

出示身份證明。

7. 解釋這項研究

訪談之初的陳述要能充份的涵蓋將要提及的範圍。

儘快開始訪問，若受訪者提出對這項研究的目的以及為什麼會被抽中的疑惑時，才提出一個簡短明確的說明。

讓受訪者了解他是“抽樣”調查中的一份子，而且他之所以被選定完全不是針對個人，只是湊巧他是某一特定地址中的某一特定人選罷了。

強調個人所提供的訊息絕對是秘密的。

8. 處理實際訪問的問題

“我太忙了”

訪員首先要先判斷是否真的太忙、或是反應出對這項調查的懷疑或缺乏興趣。如果環境（客人、家庭清潔、孩子）顯示應該延遲，訪員應該嘗試定下一個時間，最好在未來的二十四小時內。

“受訪者不在”

訪員需確定受訪者何時回來，並可向其家人或朋友稍微解釋你的來意。

“我不感興趣”

訪員需保持鎮定，並找出受訪者的反對意見。如果受訪者沒有特別的反對意見，可能可以在問第一個問題後得到他的合作。最好避免將爭論說明拖得太久。

“你們是那裡派來的？”

說出這項研究是由各大學所主持的，或表明自己是大學生由教授派來的，不要解釋太多細節，免得橫生枝節，若受訪者沒有進一步追究，不要再深談。

“我一定要接受訪問嗎？”

訪員可言明非常需要像他這樣的人所提供的資料，以便於對整個社會有更精確而深入的瞭解。

“這樣做有什麼好處？”

不可暗示這項調查將導致特別利益，應提出調查的一般好處如：提供政府作行政上的參考、計劃未來、或將可瞭解民眾對重要問題的意見。

“拒絕接受訪問”

訪員對此情況應多加以判斷，因為同樣一個拒絕字眼可能代表的是對這項調查的不同情感。有些拒絕實際上只是要求更多的調查合法的保證與訪員行為的誠懇之藉口罷了。若堅決的拒絕，訪員應禮貌的離開，不可多做爭論或臨走的批評。拒絕受訪的理由應加以記錄。

9. 處理“第三者”

向局外人解釋他們的出現會使結果產生偏差。訪員可以指出，一般人在外人旁聽的場合中，常常不會表達出真正的意見。

若已引起受訪者的興趣，訪員可建議他另外找一個地點來進行訪談。

訪員可以指出私下處理訪談可以節省時間。若受訪者希望有第三者在旁幫忙，訪員應強調問卷內容都是很普通的生活經驗，而且，也無對錯之分，所以根本不需要有人在旁幫忙。

問卷剛開始進行時，大半是受訪者的一些基本資料，這些題目受局外人的影響較小，此時訪員可允許這些人停留幾分鐘以滿足好奇心，然後再要求他們離開。

如果局外人對這些題目很感興趣，則可以讓訪員使局外人自覺受冷淡而離去，例如經由意味深長的沉默或特別看他一眼。

如果局外人在一旁對所問問題表示自己的意見，則訪員可以強調“讓受訪者回答”。

四、詢問問題

10. 訪員在問問題的時候有兩項主要的任務：⁴²和受訪者之間要發展並保持一種融洽的關係，⁴³在使用調查方法時，要根據標準的程序。必須要能同時兼顧“關係”和“標準化”。

小心謹慎的使用問卷，但不要太公式化。（需熟悉研究的目的，與每一項目的措辭和次序）

對於每個問題都要有明確的了解。（細心體會問題的目的與所要取得的資料的性質）

要確實按照問卷上所寫的問題發問。（改變措辭也許會完全改變一個問題的意思、或產生對回答的暗示與建議；如果第一次受訪者不明白問題的意思，訪員應該只照問卷上的字再重覆唸一次，或根據訪問手冊中有關該題的標準解釋加以說明，或強調這種答案並無所謂對與錯；若還行不通，則有必要將問題稍作改變，再重新問一次，但這種情形不能時常發生，並且要將所做的改變確實記錄在問卷上）

遵守問卷上所有指示的次序，儘量不要顛倒問題的次序。

每一個問題都要問；不可省略任何問題。

不要建議受訪者如何回答。

當有需要時，必須提供問題的轉折，幫助他了解問題，順利地表達自己的意思。

不要讓任何一個問題空白。每一項題目都應該有一個回答、或是說明為什麼沒有回答？

五、獲得受訪者真正的回答

11. 訪員必須對每個問題的目的非常熟悉，以便於判斷“什麼是適當的回答”。在訪談調查中可以用到下列幾種不會影響答案的探測：

沉默的探測。（在適當的時候停頓）也可以用點頭或手勢來鼓勵被訪問的人。

明顯的鼓勵。

用一種表示了解及有興趣的簡潔話語，來表示訪員已接受了他對某一點所說的，且希望能再多聽到一些。這些話語如：“嗯哼”、“我知道”、“真有意思”。

盡量詳細敘述。

使用不會影響答案的問題或說明來得到更完整或更正的回答，如：

“你的意思是什麼？”。“請你再講詳細一點好嗎？”（再多說一些）。

“你現在想到了什麼？”（你在想什麼？）。“你為什麼認為這樣？”。

“為什麼曾有這樣的感覺？”。“你認為那種情形跟你的意思最接近？”。

“你覺得是什麼原因引起那樣？”。“還有其他原因使你有這種感覺嗎？”。

“還有別的嗎？”

澄清回答。(不用盤詰而引出正確的資料)

“很抱歉，但我不明白你這樣說的意思，能再多告訴我一點嗎？”

“我想我不太了解，剛剛你不是說(重覆前面不太一致的回答)？”

“能告訴我為什麼會有那種感覺？”

重覆敘述問卷上的紀錄。

六、將訪問過程的情況記錄下來

12. 訪員訪問一個受訪者之後，必須要能夠對該次的訪問作一個正確的評估，並且，能夠適當地掌握住問卷可能有的問題。因此，為了提供一個完整而仔細的記錄，可以依循底下二個原則。

當場記下受訪者各種反應：

當受訪者開始說時，訪員便馬上開始記筆記，除了勾選答案之外，也要將受訪者一些反應記錄下來，作為問卷評估的參考。

記錄時，可以重點式的記下幾個關鍵字，但每作完一份問卷後，訪員要馬上整理記錄，並將問卷最後的「訪問評估」詳細填寫完畢。

七、結束訪談

致謝(不應倉促離去，也不要拖延對話)。

請問受訪者是否對此項研究有任何問題。

記錄關於受訪者與訪問情形之簡略記錄。

第二章 問卷說明

第一節 問卷內容概要

「台灣地區社會變遷基本調查」共有兩種問卷：問卷 和問卷 。這兩種問卷的共同題目有七大類，如下：

A、基本狀況

B、教育狀況

C、職業狀況

D、宗教信仰

Nor Q . 家庭組成及生活 (及續)

O or P . 身體健康狀況

P or R . 訪問評估資料

問卷 一、問卷 二 全部內容大綱分別如下：

(問卷 一)

(問卷 二)

A、基本狀況

A、基本狀況

B、教育狀況

B、教育狀況

C、職業狀況

C、職業狀況

D、宗教信仰

D、宗教信仰

E、居住環境

E、宗教行為與態度

F、人際關係與溝通

F、休閒活動

G、生活品質

G、教育價值與態度

H、傳播態度與行為

H、家庭特徵與態度

I、經濟態度

I、教養方式

J、社會問題

J、個人態度

K、成就期望

K、生活感受

L、政治態度

L、道德觀念

M、政治評估

M、價值取向

N、家庭組成及生活

N、心理需求

O、身體健康狀況

O、心理衛生

P、訪問評估資料

P、醫療態度與行為 (包含身體健康狀況)

Q、家庭組成及生活 (續)

Q、家庭組成及生活

R、訪問評估資料

S、家庭組成生活 (續)

第二節 態度量表詢問方式注意事項

本次訪問調查所採用的問卷有許多是屬於態度量表的問題，詢問受訪者對某種說法或題目贊成或不贊成，相信或不相信，此外，尚有一些題目是問量的多少，次數的多少，情形也是類似於態度量表的問法，如下：

1. 訪員提出問題之後，先詢問出受訪者的態度是贊成還是不贊成？然後再區分出贊成或不贊成的程度。

2. 儘量避免“無意見”、“不願意回答”和“不瞭解題意”的答案。
3. 儘量避免受訪者對所有的問題，都回答同樣的態度，如每一題都回答「非常贊成」或「非常不贊成」。
4. 訪員千萬要保持中立的立場，切勿在遣詞、用句和語氣上暗示受訪者，或把受訪者引到某個方向。更不能把自己的態度與意見提出來。
5. 如果受訪者不給一個明確的答案，而說“要看情形”時，訪員最好說“一般說來”或“大概的情形”，萬不得已時才舉例說明，舉例時應不要提出訪員自己的判斷。

此外，有下列幾個較特別的選項：

(1) 「不瞭解題意」：

有許多題目並不是所有的受訪者都能瞭解題意，因此有些受訪者可能根本不知道題意是什麼？譬如：受訪者常回答：「你在說什麼？」等，即是受訪者不瞭解題意的情形。

(2) 「無意見」：

受訪者雖瞭解題意，但對此題沒有自己的意見，覺得無所謂，沒有贊成或不贊成。

(3) 「不知道」：

受訪者瞭解題意，但他無法對題目作判斷，如第 19 題，受訪者不知道值得提倡的傳統倫理道德有多少，第 50 題的工廠工人薪水有多少，第 50 題的不知道影響力的大小等。

(4) 「不適用」：

有些題目與部份受訪者無關的情況，例如，從來不看報紙的，你問他最常看那幾家報紙。或未婚者你問他對婚姻生活滿意的程度，都是不適用的情況。

(5) 「不願意回答」：

有的題目可能因個人的隱私，或政治的敏感問題，有極少數的受訪者可能不願意回

答。

這幾種不同的情形出現的機會不會太多，同時其間的差異也不容易區分，但是這種差異卻很大，訪員務必慎重的觀察，進一步的探問，判斷是那一種情況。

第三節 過錄方式總說明

本次調查所使用之問卷，已在製作過程中規劃了過錄的格子，在每一個題目的邊欄都有相對應的過錄格子，每一個格子都有固定的編號。問卷 至少有 5 張卡片，問卷 至少有 5 張卡片，每張卡片的格數不等，均不超過 80 格。每一張卡片前面的 11 個格子，即編號

~B ~SKU ^{3m}~SKD 至 ~B ~SKU ^{3λ}~SKD，是基本編號：~B ~SKU ^{3m}~SKD：代表地區別，~B ~SKU ³ⁿ~SKD：代表層別，~B ~SKU ^{3r}~SKD ~B ~SKU ^{3t}~SKD
~B ~SKU ^{3ω}~SKD：代表鄉鎮市區編號，~B ~SKU ^{3x}~SKD
~B ~SKU ^{3y}~SKD ~B ~SKU ^{3z}~SKD：代表村里編號，~B ~SKU ^{3α}~SKD
~B ~SKU ^{3β}~SKD：代表受訪者編號，~B ~SKU ^{3λ}~SKD：代表卡號
(1, 2, 3 9, 0)。請參照附錄十五：基本編號表。~B ~SKU ^{4α}~SKD 以下
(不超過 ~B ~SKU ^{2l}~SKD) 是題目答案的過錄格子。過錄方法及注意事項，如下：

1. 單選題只能有一個答案，假如選項數目不超過 10 個，只需要一個過錄格子，過錄時直接將選項編號填入格內即可（僅第 1 題是例外，請參看問卷、問卷 共同題目說明）。
2. 假如單選題的選項超過 10 個以上，就需要兩格過錄格子，答案選項若是個位數如(1)、(2)、(9)，就必須在前一格補填 0。例如，選答(5)，則過錄為 05。
第 11 題：您作過幾個工作？3，則 41、42 兩格過錄為 03。
3. 複選題目的過錄方式不同於單選題。複選題中的每一個選項都有相對應的格子，因此題目若有 10 個選項，就有 10 個過錄的格子。每一個格子不是填 0，就是填 1，填 1：表示受訪者選了此一選項，填 0：表示受訪者沒有勾選此一選項。例如問卷，第 24 題，您會幾種外國語言？如受訪者會(1)英語(2)日語，則在對應格子過錄 1 1 0 0 0 0，假如受訪者完全不會外語，就在對應格子過錄 0 0 0 0 0 0。
4. 複選而排出優先順序者，若答案可有三項，但受訪者所選出者不足三項，則過錄受訪所選項號碼後，隨後之空格不用補 0。凡是受訪者，不須回答的題目，則免過錄(不用補 0)。

第三章

問卷 ，問卷 共同題目說明及過錄方法

A . 基本狀況

4a

1. 性別： (1) 男 (2) 女

(a) 過錄方式：此題過錄方式較為特別，即男性受訪者過錄為 1 ，女性受訪者過錄為 0，訪員根據觀察，在 12 格內過錄 1 或 0。

4b4c 4k4l

2. 您是什麼時候出生的？民國____年____月。

(a) 題意：本題有兩個重點：

(i) 受訪者今年幾歲？以實歲為準，即以今年減掉其出生年所得即是，例如 41 年出生者其年齡應為 33 歲。

(ii) 受訪者是幾月出生？以陽曆為準，不以農（陰）曆為準。

(iii) 若受訪者已年過七十歲，則在同一戶中以六十歲以上同性別之人取代。

(b) 過錄方式：

4b4c

(i) 前兩格 () 填入受訪者實歲。

4k4l

4k

(ii) 後兩格 () 填入受訪者出生月份。若月份為個位數字，則一律在 中填 0，例如一月生者應過錄為 0 1 。

3. 您的籍貫是那裡？

4m

(1)本省閩南人 (2)本省客家人 (3)外省人 (4)山地人。

(a) 注意事項：

(i) (1)本省閩南人，(2)本省客家人二項不包括福建、廣東之閩南人，客家人。

(ii) 外省人包括大陸任一省、市、地方籍貫者。

(iii) 不屬於以上各選項者，不要訪問。

4m

(b) 過錄方式：將受訪者勾選的選項號碼直接填入。

4n4r4t4w4x4y4z

4. 您出生在什麼地方？____省（市、國）_____縣（市）

____鄉（鎮、市）。

(a) 注意事項：

(i) 在本省出生者，「省（市、國）」、「縣（市）」及「鄉（鎮、市）」都要填。

(ii) 在外省及院轄市（包括台北市、高雄市）出生者，僅須填「省（市、國）」一欄。

(iii) 出生在外國的華僑，在第一欄填出國名即可。

(iv) 華僑在民國 63 年以後來台定居者不在訪問之列。

(b) 過錄方式：

(i) 出生地為大陸各省、院轄市及外國者，依附錄十四之數字過錄。

(ii) 出生地為台灣省之縣市鄉鎮者，依附錄十五之數字過錄。

5. 您的婚姻狀況如何？

4a

(1) 未婚（跳答 6） (2) 已婚（續答 5a） (3) 其他（請說明____）（跳答 6）

5a 您目前是否與配偶同住？

4b

(1) 與配偶同住

(2) 離婚或分居

(3) 配偶去世 (4) 因工作關係分住兩地，不常同住

(5) 其他（請說明）_____

(a) 注意事項：

(i) 本題有「跳答項」與「續答項」請注意提示。

(ii) (5) 其他項包括不具婚姻關係的同居，宗教上的不婚者，如和尚、尼姑、
神父、修女。

(iii) 5a 中其他項，例如配偶分住在不同子女的家中。

(iv) 其他項務必簡要說明，否則無法做進一步的資料處理。

(b) 訪問方法：5a 題

(i) 先詢問是否與受訪者同住，若是同住則選(1)。

(ii) 若不與受訪者同住再詢問原因，依受訪者所說勾選答案。

(c) 過錄方法：

依所勾選之選項號碼過錄，如第 5 題之答案為 2，則過錄為 2，其他依此類推。

B. 教育狀況

6. (1) 您接受過幾年的學校教育？（請圈選實際接受正式教育的年數）

4x5a

自己 0 1 2 3 4 5 6 7 8 9 10 11 12 13 14 15 16 17 18 19 20

(2) 未婚或離婚者免問 您配偶接受過幾年的學校教育？

（請圈選實際接受正式教育的年數）

配偶 0 1 2 3 4 5 6 7 8 9 10 11 12 13 14 15 16 17 18 19 20

不論父母存歿均請續答(3)(4)

(3) 您父親接受過幾年的學校教育？（請圈選實際接受正式教育的年數）

5k5L

父親 0 1 2 3 4 5 6 7 8 9 10 11 12 13 14 15 16 17 18 19 20

(4) 您母親接受過幾年的學校教育？（請圈選實際接受正式教育的年數）

5m5n

母親 0 1 2 3 4 5 6 7 8 9 10 11 12 13 14 15 16 17 18 19 20

(a) 注意事項：

(i) 本大題有 _____ 及（ _____ ）套紅指示語，請務必依照指示語訪問。

(ii) 本大題之計算方式，僅限於受正式教育之年數，其他如短期進修班，補習班等不計在內。

(iii) (2)配偶已亡者仍要訪問。

(iv) 夜間部（夜校）畢業者，比照日間部之正式年數計算；肄業者，則依其最高畢業之年數加一。例如：高中夜校畢業者為 12 年，肄業者為 10 年

(v) 空中行專、空中商專畢業者，等同二專畢業，肄業者，依夜間部（夜校）法則。

(vi) 神學院之學歷比照一般大專教育年數處理。

(vii) 補校畢業者，不論是否通過檢定考試，均比照正式教育年數計算；肄業者

則依夜間部（夜校）法則處理。

(viii) 教師暑期進修班比照正式教育，畢業者為 18 年，肄業者，視為大學畢業加一年，為 17 年。

(ix) 私塾依其就學年數計算。

(b) 訪問方法：

(i) 先詢問受訪者最高唸到什麼學校。

(ii) 再問有無畢業，若已畢業則以正式學制之年數計算，如國中畢業，則為 9 年。

(iii) 若為肄業，則再問已唸完幾年，再以正式學制之年數計算。

(c) 過錄方法：

(i) 每一小題均有兩個格子（ ），若受教育年數為個位數，則在個位數字之前一格填 0，例如受教育 6 年，則應過錄為 06。

(ii) 若受教育年數為十年，則應為 10，餘類推。

C . 職業狀況

7. 您目前是不是在就業？

52

- | | | |
|------------------|--------|----------|
| (1) 有職業 | (2) 失業 | (3) 初次尋職 |
| (4) 退休 | (5) 學生 | (6) 家事管理 |
| (7) 其他（請說明）_____ | | |

(a)注意事項：此題訪問之結果決定是否繼續訪問第 8 題，或跳答第 11 題，因此答案須非常確定。

(b)過錄方式：按照所勾選之選項號碼過錄，例如受訪者為(1)有職業，則應過錄為 1
目前有職業者或已退休者請續答 8 至 10，其餘請跳答第 11 題

5c5w 5x5y

8. 您目前（或退休前）主要的職業是什麼？行業_____ 職業_____。

(a) 題意：要十分確定受訪者社會中的職業地位。

(b) 注意事項：

(i) 行業要十分確定，不可只填工、商 等籠統的字眼。如是商業，要確定是批發商、零售商、餐旅業、進出口貿易等業。請參考附錄十六之行業分類表。

(ii) 職位亦需十分確定，不可只填經理、職員、公務員等籠統的字眼，必需要確定是大公司或小公司的什麼經理、職員，公務員亦然，重點在於儘量區分出不同類或不同層次的經理、職員、公務員、老師 等。

(iii) 行業與職位若不能清楚的掌握，則過錄時會遭遇許多困難，因此訪員務必在進行訪問前熟悉附錄十六、十七的內容。

(iv) 訪員先將受訪者的行業與職位詳細記錄，訪問後再參考附錄十六和十七的編號過錄。

(v) 受訪者的副業或次主要職業不在考慮之內，一律不予記錄。

(vi) 若受訪者有兩種（或兩種以上）訪員無法判斷之主從職業，則兩種（或以上）全部記錄下來。

(c) 過錄方式：

5x5w

(i) 前兩格 過錄行業的代號（根據附錄十六：行業分類及內容例示），一定是兩位數字。

5x5y

(ii) 後兩格 過錄職位的代號（根據附錄十七），也同樣是兩位數字。

(iii) 遇有受訪有兩種或兩種以上的主要職業者，訪員以隨機的方式抽出一種予以過錄。

9. 您目前（或退休前）的職位是做些什麼工作？_____

(a) 題意：此題在幫助訪問員清楚地了解受訪者的行業與職位，減少過錄第 8 題的困難。

(b) 過錄方式：本題不過錄。

10. 您目前（或退休前）工作酬金的支付方式如何？（是如何領錢的？）

5z

- | | |
|----------------|---------------|
| (1) 按月領薪水 | (2) 按工（日）計酬 |
| (3) 按件計酬 | (4) 抽取佣金（抽成） |
| (5) 自僱（吃自己的頭路） | (6) 為家裡作事，不支薪 |

(a) 注意事項：

(i) 按工（日）計酬者指按照工作天的數目來計酬。

(ii) () 中的文字適合台語說法。

(iii) 受訪者如為自營行業的老闆則選(5) ，若為老闆娘則選(6) 。

(b)過錄方式：

依所勾選項目之號碼填入 40 格中。

5a50

11. 到目前（或退休前）為止您做過幾個工作？_____

(a) 題意：本題的目的在了解受訪者職業生涯變動的情形，所以學生及家事管理不算工作。家庭主婦可能婚前有過工作，仍需計算；學生之打工、工讀則不算工作。

(b) 訪問方式：

訪員與受訪者一一細數，若受訪者做過太多種工作，連自己也記不清楚，訪員可幫助他回憶。

(c) 過錄方式：

(i) 若為個位數則前一格填 0 。

(ii) 若一直是學生或家事管理，未做過其他工作，則過錄為 00 。

5a6a 6b6c

12. 您第一個職業是什麼？行業_____ 職業_____ 。

(a) 題意：

本題在受訪者目前（或退休前）主要職業之比較，以了解第一個職業與目前（或退休前）的相異。

(b) 注意事項：

(i) 本題過錄方式與第 8 題同。

(ii) 若受訪者一直是學生或婚前沒有工作的女性則過錄為 0000 。

13 受訪者如為已婚女性 您現在的工作是從什麼時候開始的？

受訪者如為已婚男性 您的妻子現在的工作是從什麼時候開始的？

81

- | | |
|------------------|----------------------|
| (1) 繼續婚前的工作 | (2) 結婚後開始工作 |
| (3) 有孩子以後開始工作 | (4) 子女上學並能照顧自己以後開始工作 |
| (5) 子女長大成家以後開始工作 | (6) 其他（請說明）_____ |

(a) 題意：

(i) 本題在了解目前已婚婦女就業的情形，沒有職業？或有職業？若有職業，我們主要想知道的是婚姻和子女如何影響她就業的情況，因此若有受訪者答「丈夫生意失敗以後」則請在其他項註明，將會是很好的分析資料。

(b) 注意事項：

(i) 請注意 _____ 中的提示語。

(ii) 受訪者或受訪者的妻子目前是家庭主婦則免答此題。

(iii) 其他項務必簡要說明。

(c) 過錄方式：按所勾選項之號碼過錄於 47 格中。

D . 宗教信仰

14. 您目前信什麼教？

(1) 佛教 (續答 15) (2) 道教 (續答 15) (3) 民間信仰 (續答 15)

8m8n

(4) 天主教 (5) 基督教：宗派_____ (6) 回教

(7) 其他 (請說明) _____ (8) 無宗教信仰

(a) 注意事項：

(i) 此題之答案，完全以受訪者自我認定的答案為主，因此，若受訪者其實是屬於民間信仰，但自認為佛教或道教，則仍依他自己指認的信仰記錄下來。

(ii) 若答基督教者，則須詳細問清楚他是那一個宗派？並且宗教的名稱需要完整，切不可只答大概名稱或簡稱。請訪員事先熟悉附錄十八之基督教各宗派名稱。

(b) 訪問問法：

為了避免受訪者將題意誤會為：信什麼西方宗教，訪員除了將題幹說出來以外，也可以將選項一一予以提示。

(c) 過錄方式：

(i) 48 格直接填選項編號。

(ii) 49、50 兩格只有基督教者，需填宗教名稱編號，參看附錄十八。非基督者免過錄。

15. 您平常做些什麼宗教活動？ (可選多項)

8r8t8w

(1) 長期吃齋 (2) 擇日吃齋 (3) 唸佛經

8x8y8z

(4) 參加佛寺法會 (5) 拜無生老母 (6) 拜媽祖、關公、土地公及各種神明。

(7) 其他活動（請說明）_____

(a) 題意：一般中國人都自稱信佛教，其實多不是真正的佛教徒，而是民間信仰的教徒，本題即在根據其從事的宗教活動來做進一步的研判。不過訪員不可根據此題更正前一題之答案。

(b) 注意事項：(7) 其他活動，指除選項之外的宗教活動，若受訪者沒有任何宗教活動，不可選此項。

(c) 問法：受訪者回答不出來時，訪員可以逐項詢問。

(d) 過錄方式：

(i) 每一個選項都有與其相對應的過錄格子，每一格不是填 0，就是填 1。

(ii) 填 0 的格子，表示受訪員沒有相對應選項之宗教活動；填 1 則表示受訪者有此宗教活動。如選 1, 3, 5 項，則過錄為 1010100。

(問卷 之 62 題，問卷 之 60 題)

您家族中有人患糖尿病嗎？

(1) 有，親屬關係_____ (2) 無。

此題若受訪者親屬中有人患糖尿病，則將稱謂填入_____中即可，不用過錄稱謂的代號。

(問卷 之 59 題，問卷 之 61 題)

家庭組成：請問您家裡有那些人？

(i) 本大題是要了解受訪者的家庭組成及生活。因此，要把受訪者所有的家人記錄其稱謂、年齡、籍貫、教育程度、行業及職位六大項。

(ii) 家庭生活組成及生活分成兩大類，(1) 與本戶共同生活者（又分為同戶籍者與不同戶籍者）(2) 同戶籍但在外生活者。所謂共同生活者指平常就共住在一棟房子裡一起生活，所謂不同戶籍指戶籍不在本戶。同戶籍但在外生活者，指外出謀職或求學的家人。

(iii) 「年齡」以實齡為準，以民國 73 年減去出生年。

(iv) 「籍貫」只填省籍（或院轄市、國名）。

(v) 教育程度：同第 B 教育狀況，以正式教育年數為準。

(b) 注意事項：

(i) 外嫁的女兒和已婚獨立成家的兒子不用填。

(ii) 與本戶共同生活同戶籍者共有 12 欄（編號 1-12），不同戶籍者共有 5 欄（編號 1-5），同戶籍但在外生活者共 6 欄（編號 1-6），每一欄填一個人，假如各大項的欄數不夠填寫時，如與本戶共同生活之同戶籍者有 15 人，則續填最後一頁家庭組成及生活（續）。至於與本戶共同生活不同戶籍者，同戶籍但在外生活者若遇此情形亦請翻至最後一頁續填。

(c) 過錄方式：

(i) 每一位家人（即每一欄）都有對應橫的 12 個格子。一個變項有兩格，共六個變項。

(ii) 「稱謂」過錄在 12 個格子的最前面兩格，稱謂編號參看表七。

(iii) 「年齡」過錄在 12 個格子的第 3 個和第 4 個格子，不滿 10 歲者，在第 3 格補 0

(iv) 「籍貫」過錄在第 5 和第 6 格；台灣省者一律過錄為 ，外省、院轄市者請參看附錄十四。

(v) 「教育程度」過錄在 12 個格子的第 7、8 格，未滿 10 年者在第 7 格補 0。

(vi) 「行業」過錄在 12 個格子的倒數第 3、4 格，參考附錄十六。

(vii) 「職位」過錄在 12 個格子的最後兩格，參考附錄十七。

P (卷) 或 S (卷)

家庭組成及生活 (續)

(a) 題意：和 N，家庭組成及生活相同，加多一個項別號。本表是為了前表不夠填寫時預備用的。

(b) 注意事項：要記得填寫項別號，在續表下方有標明編號，請注意提示。

(c) 過錄方式：

3m3n3r3t3w3x3y3z3a3b

3λ

(i) 每一張卡的前 10 格，即 ，仍要過錄， 空下。

(ii) 每一欄有橫的 13 個格子，除第 1 格過錄項別號 (1, 2, 3) 外，其餘 12 格完全與前表相同。

P (卷) 或 R (卷)：訪問評估資料

(a) 題意：

- (i) 本大題在了解問卷的訪問過程，以及受訪者的反應，以作為問卷資料的參考。
 - (ii) 找出問卷中可能有的問題，以備日後問卷修定之依據。
 - (iii) 記下受訪者之電話號碼，目的在於便於訪問之後的追蹤工作。
- (b) 過錄方式：
- (i) 訪員編號有四格，前二格是地區編號。後兩格是訪員編號。
 - (ii) 受訪者的聯絡電話一共九格，台灣地所有的用戶電話，加上區域號皆為九位數字，因此這九個格子一定要完全填滿，若受訪者沒有電話，則免填。

第四章

問卷其他題目說明及過錄方式（問卷）

E．居住環境

16. 請問您住在這個村（鎮、區）有多久了？

66 827a

(1) 祖居於此 (2) _____ 年開始遷居於此

(a) 題意：

- (i) 祖居於此，指的是父母輩從小就在此長大，至少住過祖父輩及受訪者三代以上。
- (ii) 假如不是祖居於此，就問是民國那一年遷居於此地。
- (iii) 假如受訪者是由外地嫁到此地的女性，則算是遷居於此，就問她是那一年嫁到此地。

(iv) 在同一個村（鎮、區）流動的，不算是遷居。

(v) 院轄市以「區」為單位，住省、縣轄市者以「本市」為單位；住鎮者以「本鎮」為單位；住鄉者以「村」為單位。

(b) 過錄方式：

(i) 祖居於此者，在 58 格填入 1；不是祖居於此的則在 58 格填入 2。

(ii) 59、60 兩格表示民國幾年遷居於此地，祖居於此者則將此兩格空下。

17. 您十八歲以前住的最久的地方是那裡？

7b7c7k7l7m7n7r

_____ 省（市、國）_____ 縣（市）_____ 鄉（鎮、市）

(a) 注意事項：

(i) 台灣省者要填答縣（市）和鄉（鎮、市）兩項。

(ii) 外省、院轄市及國外者，僅須填答第一項。

(iii) 若遇高齡受訪者，並在民國前即遷居於此，則填上民國前一年，但免過錄。

(b) 過錄方式：

(i) 台灣省各縣、市、鄉、鎮之過錄編號，請查附錄十五。與第 4 題相同。

(ii) 其他外省、院轄市，及外國之過錄編號，則請附錄十四。與第 4 題相同。

18. 您在過去三年內有沒有搬過家？

7t 7w

(1) 沒有（跳答 19） (2) 有，搬了幾次？_____次（續答 18(a)）

18a. 您搬家的主要原因是什麼？

7x7y

(1) 工作關係 (2) 結婚 (3) 自己買了房子

- (4) 方便子女就學 (5) 娛樂較多 (6) 居住環境較好
(7) 公共設施較好 (8) 交通方便 (9) 房子被拆除或改建
(10) 原住房子不理想 (面積太小、房間太少或太破舊)
(11) 其他 (請說明) _____

(a) 注意事項：

(i) 第 18 題和第 18a 題是一組題目，如果第 18 題答(1)，則免問 18(a)；如果答(2)，則要問 18(a)。

(ii) 18(a) 是單選題。若有好幾個選項，則請他排次序，只選出第一個。

(b) 過錄方式：

(i) 第 18 題答(1)，則在 68 格填入 1；若答(2) 則在同一格 68 格入 2。

(ii) 第 18 題答(2) 者，在 69 格填入搬家次數。

(iii) 18a 有兩個空格，答案若為(1) 至第(9) 的選項，則將選項編號填入 71 格，並在 70 格填入 0。

F . 人際關係與溝通

19. 您認為我國的傳統倫理道德，在目前的社會中值得提倡的有多少？

7z

- (1) 很多 (2) 多 (3) 一半一半
(4) 少 (5) 很少 (6) 毫無
(7) 無意見 (8) 不知道 (9) 不瞭解題意

(10)不願意回答

(a) 問法

先問是多？還是少？再區別多或少的程度。

(b) 注意事項：

(i) 本題中有「無意見」的選項，指受訪者對本題沒有他自己的答案，如無所謂，隨便的態度。

(ii) 「不知道」，指受訪者瞭解題意，但是無法判斷應該有多少。

(iii) 「不瞭解題意」，指受訪者根本就不懂什麼叫做傳統倫理道德，此題要問什麼？

(iv) 「不願意回答」是受訪者不願意把自己的意見說出來。

(v) 儘量使受訪者選(1)至(6)的選項。

(c) 過錄方式：直接將選項編號填入空格。

21. 您去機關辦事不順利時，會不會託人情幫忙？

7D

(1) 會 (2) 看情形 (3) 不會 (4) 不適用

(a) 題意：去機關辦事指公家機關，如縣、市政府、鄉公所、戶政事務所、地政事務所、稅務機關等。

(b) 注意事項：「不適用」指受訪者沒有去過機關辦事情。

22. 在您住家附近，您平日交往的人有多少？

7A

(1) 都不交往 (2) 交往的人很少 (3) 交往的人少

- (4) 交往的人多 (5) 交往的人很多

(a) 題意：這裡的交往，指一般所說的「往來」。

23. 您參加了那些團體？（可選多項）

4a4b

- (1) 宗親會 (2) 職業團體（如工會、農會、商會等）

4c4k

- (3) 宗教團體 (4) 政治團體（如政黨等）

4l4m

- (5) 同鄉會 (6) 康樂團體（如土風舞社、早覺會等）

4n4r

- (7) 校友會 (8) 社會團體（如獅子會、扶輪社、青商會等）

4t

- (9) 其他團體（請說明）

(a) 注意事項：此題為複選題，可以多選。

(b) 問法：應該逐項詢問受訪者，有沒有參加這些團體。

(c) 過錄方式：

(i) 每一格依次序對應一個選項。

(ii) 每一格不是填 0，就是 1，每一格都要填。

(iii) 在格內填 1 者，表示受訪者參加此團體；填 0 者表示受訪者沒有參加此團體。

(iv) 例如選了(2)、(6)，則只有 13、17 兩格過錄為 1，其餘皆過錄為 0。

24. 您會幾種外國語言？（可選多項）

4w4x4y

- (1) 英語 (2) 日語 (3) 西班牙語

4z4a4b

- (4) 法語 (5) 德語 (6) 其他（請說明_____）

(a) 題意：所謂的會，指能夠聽、寫、講稍為簡單的會話程度即可，至少可以用外語與人交談，或看得懂外文。如果只懂「謝謝」、「您好嗎」等問候句而已的，則不算會。

(b) 問法：是複選題，每個選項都要問。

(c) 過錄方式：會的，在對應的格子填 1，不會的，在對應的格子填 0。如 100110，即表示受訪者會英、法、德語，其餘不會。

G. 生活品質

25. 右邊有一個階梯圖，階梯的頂端（第 10 階），代表一個人可能有的最好生活，底端（第 1 階）代表一個人可能有的最壞生活，那麼：

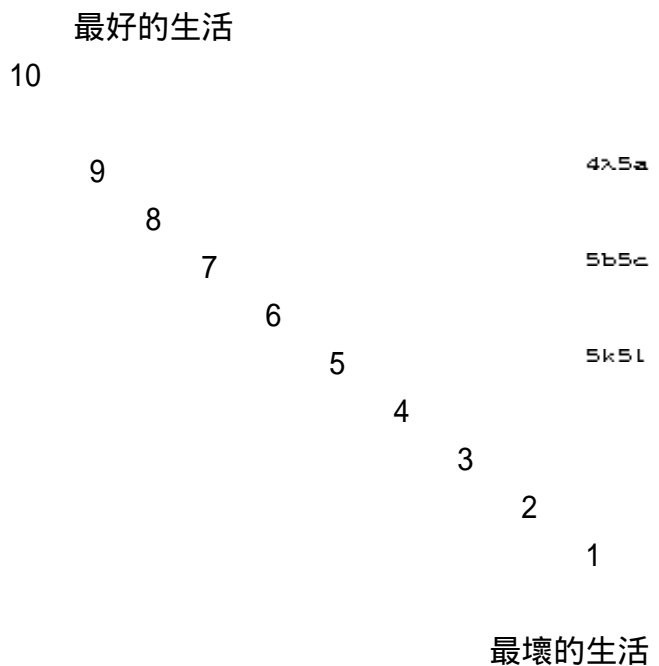

(1) 您認為目前您自己的生活正處於階梯的第（ ）層。

(2) 您認為五年前您自己的生活是處於階梯的第（ ）層。

(3) 您認為五年後您自己的生活將處於階梯的第（ ）層。

26. 這裡另外有一階梯，階梯的頂端（第

10 階），代表最好的社會，底端（第

1 階）代表最壞的社會，那麼：

(1) 您認為目前我們的社會正處於階

梯的第（ ）層。

(2) 您認為五年前我們的社會是處於

階梯的第（ ）層。

(3) 您認為五年後我們的社會是處於

階梯的第（ ）層。

(a) 題意：

(i) 這兩大題主要是瞭解受訪者，對目前、五年前及五年後自己的生活的

（第 25 題），社會的好壞（第 26 題），他個人主觀的評價。

(ii) 參考點是現在，五年前和五年後相對於目前的情形。

(b) 問法：

(i) 依照問卷上的階梯圖，向受訪者說明最低階（即第一階，最壞的情形）和

最高階（即第十階，最好的情形）。

(ii) 然後依序問(1)(2)(3) 小題，次序不可顛倒。

(iii) 假如受訪者的答案較籠統，如 4、5 階或者 3、4、5 階，儘量請他確定

那一階，若實在無法確定，則兩個階的取其高者；三個階的取其中位數。

10 最好的社會

9

5m5n

8

7

5r5t

6

5

5w5x

4

3

2

1

最壞的社會

如 4、5 階取 5 階；3、4、5 階則取中位數 4 階。

(c) 過錄方式：

(i) 每一小題相對應於兩個格子，小於 10 階者，在前一格補 0。

(ii) 27、28 格如過錄 06，29、30 格如過錄 04，31、32 格如過錄 07 即表示受訪者，自認目前生活中等以上，五年前卻不太好，五年後會變得更好。

27. 您在生活中對下面這些項目是不是感到滿意？

	非 常 滿 意	相 當 滿 意	還 算 滿 意	有 點 不 滿 意	相 當 不 滿 意	非 常 不 滿 意	不 適 用	不 願 意 回 答			
(1) 健康狀況	1	2	3	4	5	6	8	0	5y		
(2) 親子關係	1	2	3	4	5	6	8	0	5z		
(3) 婚姻生活	限問已婚者		1	2	3	4	5	6	8	0	5a
(4) 財務狀況	1	2	3	4	5	6	8	0	5b		
(5) 工作狀況	限問目前有工作者		1	2	3	4	5	6	8	0	5a
(6) 教育程度	1	2	3	4	5	6	8	0	5b		
(7) 住宅狀況	1	2	3	4	5	6	8	0	5c		
(8) 鄰居關係	1	2	3	4	5	6	8	0	5k		
(9) 休閒活動	1	2	3	4	5	6	8	0	5l		
(10) 親友關係	1	2	3	4	5	6	8	0			

(a) 題意：

- (i) 親子關係指父母與子女的關係。假如受訪者未婚或已婚，沒有六歲以上的小孩，問他和父母的關係；如果有六歲以上的子女，則問他與子女的關係。
- (ii) 婚姻生活及工作狀況有免問的情形。

(b) 注意事項：

- (i) 「不適用」，指受訪者與此題不相干。如(3)之未婚者，(5)之學生。
- (ii) 「不願意回答」，受訪者避開本題，不願意表示態度。
- (iii) 受訪者可能表示不置可否或「那有什麼辦法，只好這樣子啦！」但基本上，我們還是可以進一步的找出他的態度，訪員先儘可能詢問其滿意程度，實在有困難，才慎重的選擇(8)或(0)

29. 您最常看那幾家報紙？（若超過一種以上，請依順序標明1、2、3等；1表示最常看，餘類推。）

- | | | | |
|-----------------|-----------------|--------------|------------|
| (1) 中央日報 | (2) 聯合報 | (3) 中國時報 | (4) 民生報 |
| (5) 台灣新生報 | (6) 民眾日報 | (7) 台灣時報 | (8) 中華日報 |
| (9) 台灣新聞報 | (10) 台灣日報 | (11) 自由日報 | (12) 青年戰士報 |
| (13) 工商時報 | (14) 經濟日報 | (15) 自立晚報 | (16) 民族晚報 |
| (17) 大華晚報 | (18) 香港時報 | (19) 華僑日報 | (20) 國語日報 |
| (21) China Post | (22) China News | (23) 其他（請說明） | |

8n8r

8t8w

8x8y

8z

共幾家？ _____

(a) 注意事項：此題可以多選，但要在選項前面的空格標出最常看的先後次序 1、

2、3、

(b) 問法：先問看那幾家報紙，再問最常看的次序，並統計共看幾家報紙。

(c) 過錄方式：

(i) 只取常看的前三種報紙。

(ii) 每一個選項都有兩格過錄的編號，從 01、02 23。

(iii) 50、51 兩格；過錄最常看報紙的選項編號，52、53 兩格；過錄次常看報紙的選項編號，54、55 兩格；過錄第三常看報紙的選項編號。

(iv) 假如受訪者只看一種報紙，則把 52、53、54、55 格空下來，

(v) 56 格過錄共看幾種報紙，超過九種以上者，一律過錄為 9。

(vi) 例如，最常看(2) 聯合報，次常看(4) 民生報，則過錄為 02, 04, ,

(54, 55 兩格空白，56 格過錄 2)。

39. 您對各種大眾傳播相信程度如何？

非	相	還	有	相	非	不	不
常	當	算	點	當	常	適	願
			不	不	不	意	
相	相	相	相	相	相	回	
信	信	信	信	信	信	用	答

4a

(1) 對於報紙上的消息，一般說來您相信的程度如何？

1	2	3	4	5	6	8	0
---	---	---	---	---	---	---	---

4b

(2) 對於電視上的消息，一般說來您相信

1	2	3	4	5	6	8	0
---	---	---	---	---	---	---	---

的程度如何？

4c

(3) 對於廣播上的消息，一般說來您相信 1 2 3 4 5 6 8 0

的程度如何？

40. 各種大眾傳播提供給您多少有

用的知識？

毫無 很少 少 多 很多 不 不願意
適用 回答

4k

(1) 報紙提供給您多少有用的知識？ 1 2 3 4 5 8 0

4l

(2) 電視提供給您多少有用的知識？ 1 2 3 4 5 8 0

4m

(3) 廣播提供給您多少有用的知識？ 1 2 3 4 5 8 0

41. 各種大眾傳播的內容，對社會與人心

有無益處？

非 相 有 有 相 非 不 不 不
常 當 點 點 當 常 知 適 願
有 有 益 害 有 有 道 用 意
益 益 益 害 害 害 道 用 回
處 處 處 處 處 處 道 用 答

4n

(1) 報紙上的內容，對於社會與人心 1 2 3 4 5 6 7 8 0

有無益處？

4r

(2) 電視上的內容，對於社會與人心 1 2 3 4 5 6 7 8 0

有無益處？

4t

(3) 廣播上的內容，對於社會與人心 1 2 3 4 5 6 7 8 0

有無益處？

(a) 題意：

(i) 這三大題主要是在問受訪者與大眾傳播之間的關係，這裡所指的報紙、電視、廣播，不特定指那一家報紙，或電台或電視，泛指一般的，普遍的。

(ii) 消息主要是指國、內外新聞方面，而不是廣告。

(b) 注意事項：

(i) 「不適用」，指從來不看報紙，或電視或廣播的受訪者。

(ii) 「不願意回答」，應僅用於極少數的情況，應儘量使受訪者回答他的態度。

I . 經濟態度

43 . 您是不是贊成下列的說法？

非 相 還 有 相 非 無 不 不
常 當 算 點 當 常 意 瞭 願
贊 贊 贊 不 贊 不 意 解 意
成 成 成 贊 成 贊 見 題 回
成 成 成 成 成 成 見 意 答

4x

(1) 政府應該防止物價上漲。 1 2 3 4 5 6 7 9 0

4y

(2) 政府應該保障窮苦民眾的最低生活。 1 2 3 4 5 6 7 9 0

4z

(3) 有錢人儘量賺錢，對大家都有好處。 1 2 3 4 5 6 7 9 0

4a

(4) 一個人即使賺了大錢，還是要儘量節省 1 2 3 4 5 6 7 9 0

4b

(5) 我們的社會裡，大家都尊敬有錢的人， 1 2 3 4 5 6 7 9 0

而不管他們的錢是怎麼來的。

(a) 注意事項：

(i) 「無意見」，是指受訪者對這些說法無所謂贊成不贊成的態度

(ii) 有些小題可能會遇到受訪者根本不懂題目的意思，如「你說什麼？」，就請選此項。這和「無意見」是很不一樣的，訪員務必謹慎判斷。

J . 社會問題

45. 您認為目前台灣的下列問題嚴不嚴重？	很 嚴 重	嚴 重	不 太 嚴 重	不 嚴 重	不 知 道	不 願 意 回 答	
(1) 老年無人奉養	1	2	3	4	7	0	5a
(2) 治安不好	1	2	3	4	7	0	5b
(3) 色情問題	1	2	3	4	7	0	5c
(4) 窮人太窮，富人太富	1	2	3	4	7	0	5k
(5) 物價上漲	1	2	3	4	7	0	5l
(6) 人口問題	1	2	3	4	7	0	5m
(7) 就業困難	1	2	3	4	7	0	5n
(8) 貪污舞弊	1	2	3	4	7	0	5r
(9) 離婚問題	1	2	3	4	7	0	5t
(10) 升學問題	1	2	3	4	7	0	5u
(11) 交通問題	1	2	3	4	7	0	5x
(12) 青少年犯罪	1	2	3	4	7	0	5y

(13)賄選問題	1	2	3	4	7	0	5z
(14)經濟犯罪	1	2	3	4	7	0	5a
(15)道德敗壞	1	2	3	4	7	0	5b
(16)環境問題	1	2	3	4	7	0	5c

(a) 題意：

- (i) 色情問題，例如娼妓、地下舞廳。
- (ii) 人口問題，指人口過剩、人口太多。
- (iii) 貪污舞弊，如收紅包、挪用公款。
- (iv) 交通問題，指交通擁擠、交通秩序混亂、闖紅燈，而不是指交通方便與否。
- (v) 環境問題，如空氣污染、噪音、水污染、工業污染。

K . 成就期望

47. 您認為您目前事業上有這樣的成就是不是公平？

- (1) 非常公平 (2) 相當公平 (3) 還算公平
- (4) 有點不公平 (5) 相當不公平 (6) 非常不公平 (8) 不適用
- (9) 不願意回答

(a) 注意事項：受訪者如為學生或家事管理者，請選(8) 不適用。

48. 您認為就您的能力和工作情形，您目前的收入是不是合理？

- (1) 非常合理 (2) 相當合理 (3) 還算合理

(4) 有點不合理 (5) 相當不合理 (6) 非常不合理 (8) 不適用

(9) 不願意回答

(a) 注意事項：和 47 題同，目前無工作者請選(8) 不適用。

49. 您認為您每個月應有多少收入才算合理？ 目前無工作者免問

8k8l8m

_____ 元。

8n8r8t

49a. 現在您實際有多少收入？_____ 元。

(a) 注意事項：

(i) 此題必須先問應有多少，再問實際有多少。

(ii) 目前無工作者免問。

(b) 過錄方式：

(i) 以仟元為單位過錄，仟元以下四捨五入，意即 49、52 格是仟位數，48、51

是萬位數，47、50 格是十萬位數。

(ii) 例如實際收入為 12,600 元，則在 47 49 格過錄為 013 ，在 47 格補 0 。

(iii) 百萬以上，過錄為 999。

50. 您認為目前台灣地區工廠的工人待遇如何？

8w

(1) 過高 (2) 偏高 (3) 正好 (4) 偏低 (5) 過低 (7) 不知道 (0) 不願意回答

51. 您認為目前台灣地區工廠的老板收入如何？

8x

(1) 過高 (2) 偏高 (3) 正好 (4) 偏低 (5) 過低 (7) 不知道 (0) 不願意回答

(a) 注意事項：受訪者不知道工廠工人(50 題)或工廠老板(51 題)的收入有多少，則選(7)。

L . 政治態度

52. 您是不是贊成下列的說法？

非	相	還	有	相	非	無	不	不
常	當	算	點	當	常		瞭	願
			不	不	不	意	解	意
贊	贊	贊	贊	贊	贊		題	回
成	成	成	成	成	成	見	意	答

67

(1) 統一中國要比建設台灣更有意義。 1 2 3 4 5 6 7 9 0

(a) 注意事項：

(i) 此大題有關於受訪者的政治態度，共有十九題，由於題目很長，因此訪問時比較花時間，訪員必須能夠好好掌握受訪者的情緒，由於此大題相當重要，請耐心地進行訪問。

(ii) 假如受訪者有不耐煩的表情時，可以跳問其他較容易回答的題目，或者，告訴他快結束了。

M . 政治評估

57. 您對下列事項是不是滿意？

非	相	還	有	相	非	無	不	不
常	當	算	點	當	常		瞭	願
			不	不	不	意	解	意
滿	滿	滿	滿	滿	滿		題	回
意	意	意	意	意	意	見	意	答

42

(1) 您對一般選舉的結果是不是滿意？	1	2	3	4	5	6	7	9	0	4a
(2) 您對議員在當選後的各種表現，是不是滿意？	1	2	3	4	5	6	7	9	0	4b
(3) 您對民選官員、鄉鎮長或縣市長在當選後的各種表現是不是滿意？	1	2	3	4	5	6	7	9	0	4c
(4) 您對警察處理事情是不是滿意？	1	2	3	4	5	6	7	9	0	4d
(5) 您對稅務人員處理業務是不是滿意？	1	2	3	4	5	6	7	9	0	5a
(6) 您對法官判案的公正是不是滿意？	1	2	3	4	5	6	7	9	0	5b
(7) 您對一般公務人員辦事的能力是不是滿意？	1	2	3	4	5	6	7	9	0	5c

(a) 題意：

(i) 這裡的選舉指政府所舉辦的政治選舉。

(ii) 這裡的議員、鄉鎮長、縣市長、警察、稅務人員、法官、公務人員等不是特定的那一個人，而是泛指對這類人一般的印象。

58. 在我們的社會裡，各種團體的影響力大小不同。您認為下列各個團體對我們

社會的影響力大小如何？

	很 大	大	普 通	小	很 小	不 知 道	不 瞭 解	不 題 意	不 願 回 答	
(1) 一般民眾	1	2	3	4	5	7	9	0	5k	
(2) 政府官員	1	2	3	4	5	7	9	0	5l	
(3) 警察	1	2	3	4	5	7	9	0	5m	

										5n
(4) 國民黨	1	2	3	4	5	7	9	0		5r
(5) 大企業	1	2	3	4	5	7	9	0		5t
(6) 老年人	1	2	3	4	5	7	9	0		5u
(7) 外省籍人士	1	2	3	4	5	7	9	0		5v
(8) 工會	1	2	3	4	5	7	9	0		5w
(9) 報社	1	2	3	4	5	7	9	0		5x
(10) 學者專家	1	2	3	4	5	7	9	0		5y
(11) 無黨籍人士	1	2	3	4	5	7	9	0		5z
(12) 民意代表	1	2	3	4	5	7	9	0		5aa
(13) 本省籍人士	1	2	3	4	5	7	9	0		5ab
(14) 軍人	1	2	3	4	5	7	9	0		5ac
(15) 法官	1	2	3	4	5	7	9	0		5ad

注意事項：此大題要問的是受訪者認為各團體對社會影響力的大小，由於這是政治學的問題，較為抽象，因此訪員應謹慎判斷受訪者的真正想法是什麼！有時候，受訪者的回答「那有什麼影響？」「沒有影響呀！」有可能是受訪者根本就不瞭解題意，訪員應慎重判斷。

第五章

問卷其他題目說明及過錄方式（問卷）

E . 宗教行為與態度

16. 您目前大約多久去一次教會？

65

- (1)每天去 (2)每週去 2 次以上 (3)每週去 1 次
(4)每 2 週去 1 次 (5)每月去 1 次 (6)每年去數次
(7)很少去 (8)從不去 (9)其他（請說明）_____

(a) 注意事項：

此題不限制訪問天主教或基督教徒，很可能不是教徒也會上教堂。

(b) 訪問方法：

(i) 先問目前去不去教會？

(ii) 若從不去，則勾選(8)

(iii) 若去，再問大約多久去一次？

(c) 過錄方注：

依照所勾選項的數字過錄在 58 格。

17. 您目前大概隔多久去一次寺廟拜神？

66

- (1)每天去 (2)每週去 2 次以上 (3)每週去 1 次
(4)每 2 週去 1 次 (5)每月去 1 次 (6)每年去數次
(7)很少去 (8)從不去 (9)其他（請說明）_____

(a) 注意事項：

本題同樣不限問，可能信天主教或基督教也會到寺廟拜神。

(b) 訪問方法：

與前題之訪問方法同。

18. 您有沒有做過下面的事情？（可選多項）

- | | | | |
|--------|----------|--------|----------|
| (1)算命 | (2)抽籤 | (3)看風水 | (4)找乩童醫病 |
| (5)收驚 | (6)刈香或進香 | (7)安胎神 | (8)牽亡 |
| (9)安太歲 | (10)改運 | | |

7a7b7c7k

7l7m7n7r

7t7u

(a) 注意事項：

(i) 第(8)選項之題為：親人死去後，透過靈媒，招亡魂回來。

(ii) 第(9)選項：例如：鼠年屬鼠或屬馬者，稱為犯太歲或沖太歲，這些人在該年必須安太歲，以保平安。

(b) 訪問方式：

所有選項逐一詢問做過沒有。

(c) 過錄方法：

每一個 對應一個選項，若勾選一個選項，則在其對應 中過錄 1 ，若未選該項，則 過錄為 0 ，例如：受訪者做過算命、抽籤、刈香改運，則應選(1)、(2)、(6)及(10)，在對應的格子 60、61、65、69 過錄為 1，其餘過錄為 0。

19. 您是不是贊成下列的說法？

非 相 還 有 相 非 無
常 當 算 點 當 常

	贊	贊	贊	贊	贊	贊	不	不	不	意	
	成	成	成	成	成	成	成	成	成	見	
(1)人死後靈魂仍然存在。	1	2	3	4	5	6	7				7x
(2)一個人心裏若有疑問就該去求神	1	2	3	4	5	6	7				7y
(3)夢到特別的事都是神指點的。	1	2	3	4	5	6	7				7z
(4)人死後有子孫送葬才好。	1	2	3	4	5	6	7				7a
(5)信神的人愈多，社會就愈平安。	1	2	3	4	5	6	7				7b
(6)自己肯努力，不一定靠神。	1	2	3	4	5	6	7				7c
(7)自己信什麼教，子女就該信什	1	2	3	4	5	6	7				8a

麼教。

(a) 注意事項：

本大題中的"神"，指受訪者所相信的神，若受訪為基督徒，則指上帝，若為民間信仰，則指一般神明。

(b) 訪問方法：

(i) 先問贊不贊成？

(ii) 若贊成，則再問贊成的程度？若不贊成，則再問不贊成的程度。

(c) 過錄方法：

按照各題勾選的選項之數字，過錄在各對應的 中例如，(4)人死後有子送葬才好，這一題受訪者"還算贊成"，則在 (3)中劃√，過錄的格子應該是 73 格，過錄為 3。

F . 休閒活動

20. 您經常做那些休閒活動？

(請逐項填答)	從 不	很 少	有 時	時 常	
(1)運動、爬山或露營	1	2	3	4	4a
(2)郊遊、旅行	1	2	3	4	4b
(3)種花、養盆景	1	2	3	4	4c
(4)養動物	1	2	3	4	4k
(5)看電影、電視及錄影帶	1	2	3	4	4l
(6)聽收音機	1	2	3	4	4m
(7)打橋牌、下棋	1	2	3	4	4n
(8)打麻將	1	2	3	4	4r
(9)攝影	1	2	3	4	4t
(10)繪畫、寫字	1	2	3	4	4u
(11)聽音樂或唱片	1	2	3	4	4x
(12)唱歌、唱戲	1	2	3	4	4y
(13)看小說、雜誌、非小說之書籍	1	2	3	4	4z
(14)與朋友餐敘或聊天	1	2	3	4	4aa

(15)看比賽	1	2	3	4	4a
(16)釣魚	1	2	3	4	5a
(17)自己彈奏樂器	1	2	3	4	5b
(18)其他(請說明) _____	1	2	3	4	

(a) 題意：

本題在了解受訪者所有的休閒娛樂活動。

(b) 訪問方法：

(i) 逐項詢問，先問有沒有這個活動？若無，則勾選"從不做"。

(ii) 若有，再繼續問頻率多少？

(iii) 若受訪者有其他項，不在這十七種之列，仍然要記錄，並問出活動的頻率。

(iv) 若受訪者沒有其他項活動，則(18)項勾選1。

(c) 過錄方法：

(i) 每一項活動各有其對應的格子。

(ii) 格子填的是勾選的頻率。如：攝影，從不做，則在20格中過錄1。釣魚，有時做，則在27格中過錄3。

(iii) 若勾選"其他活動"，過錄方法與(ii)同。

G. 教育價值與態度

非 相 還 有 相 非 無

	常 贊 成	當 贊 成	算 贊 成	點 不 贊 成	當 不 贊 成	常 不 贊 成	意 見	
21. (1)您是不是贊成國中男女分班	1	2	3	4	5	6	7	5c
(2)您是不是贊成高中男女分校	1	2	3	4	5	6	7	5k

(a) 注意事項：

" 無意見 "表示受訪者雖了解題意，但對此題沒有意見。但訪員應儘量避免讓受訪者選這項，實在沒有辦法時才選。

(b) 訪問方法：

(i) 先問贊成或不贊成。

(ii) 再根據這兩種態度，分別問出程度的強弱。

22. 您希望學校老師在下列那一方面對您的子女應負最大責任？

5L

- {1}傳授知識和技能 {2}考上好的學校 {3}教導為人處世的道理
 {4}培養良好的生活習慣 {5}鍛鍊身體 {6}培養欣賞藝術的興趣與能力。
 {7}其他（請說明）_____

(a) 注意事項：

(i) 此題是單選題，但受訪者很可能無法只選一個答案，所以，請詳看訪問方法。

(ii) 若受訪者堅決主張的意見，不在選項之內，則勾選" 其他 "一項，並加以說明。

(b) 訪問方法：

(i) 請受訪者選出三項他認為較重要的選擇項目。

(ii) 再把此三項，按照受訪者所認為的重要程度，排出優先順序。

(iii) 最重要的那一項，才是我們所要的答案。

(c) 過錄方法：

按照所排出的第一優先選項過錄。

23. 假如學生有了過失，您認為老師應該怎樣處理？

5m

{1}勸導而不要責罵 {2}勸導不聽再加責罵 {3}責罵而不要體罰

{4}責罵無效再加體罰 {5}體罰 {6}記過處分

{7}告訴家長自己處理 {8}其他（請說明）_____

(a) 注意事項：

此題若受訪者認為"看情形而定"，則訪員可以告訴他，"原則上應該怎樣處理？"或"就一般情形來說．．．．"。

(b) 訪問方法

訪員可以先將問題說明完以後，讓受訪者陳述自己的意見，再依受訪者的意見，勾選出一個答案。

24. 您認為一個男孩至少應受多少教育？

5m

{1}國小 {2}國中 {3}高中（職） 專科

{5}大學 {6}研究所 {7}愈多愈好 {8}其他（請說明）_____

注意事項：

此題仍很可能碰到受訪者認為，"視情形而定"或者"看孩子自己願意怎麼樣而定的"情形，訪問員可以告訴他，「一般說來，至少應受多少教育？」，訪員儘量讓答案愈確定愈好。

26. 對個人而言，受教育最重要的目的是什麼？

5c

- | | | |
|------------------|--------------|------------|
| (1)找到好工作 | (2)提高個人的社會地位 | (3)改善個人的氣質 |
| (4)促成自我的發展與實現 | (5)學習知識與技能 | (6)訓練思考能力 |
| (7)學習做人處世的道理 | (8)增加生活情趣 | (9)找到理想的對象 |
| (10)其他（請說明）_____ | | |

(a) 注意事項：

- (i) 此題為單選題，但受訪者很可能無法只選一個答案，請詳看訪問方法。
- (ii) 若受訪者堅決主張的意見，不在選項之內，則勾選"其他"一項，並簡要予以說明。

(b) 訪問方法：

- (i) 請受訪者選出三項他認為較重要的選項。
- (ii) 再把此三項，按照受訪者所認為的重要程度，排出優先順序。
- (iii) 最重要的那一項，才是我們所要的答案。

H. 家庭特徵與態度

27. 您認為父母與已婚子女在住的方面應該如何安排？

56

- {1}請父母輪流住在各子女家中 {2}請父母輪流住在各兒子家中
{3}請父母住在一個兒子家中 {4}請父母住在已婚女兒家中
{5}不要住在一起，但由子女供給生活費 {6}父母自己住，生活費自理
{7}已婚子女仍舊與父母同住 {8}其他（說明）_____

(a) 注意事項：

此題問的是"應該怎樣？"而非"事實上是怎麼樣？"

(b) 訪問方式：

(i) 先問住在一起，或不住在一起。

(ii) 再根據(i)之回答，細分出各項：若不住一起，則問，由子女供給生活費
？或生活費自理？若住一起，則再分出是{1}或{2}或{3}或{4}或{7}。

28. 您認為理想的家庭形式應該包括那些人？（訪員依受訪者的回答，判斷受訪者所說
明的究竟是那一個選項。）

57

- {1}核心家庭 {2}主幹家庭 {3}擴大家庭 {4}輪伙頭家庭
{5}其他（請說明）_____

(a) 注意事項：

(i) 訪員應先根據附錄十九：家庭結構圖解分類表，熟悉各項答案所包含的家庭
成員。

(ii) 訪員根據受訪者所說家庭的各種成員，而勾選答案。

(iii) 本題問的是" 應該怎樣?" 而非" 事實上是怎麼樣?"

29. 您是不是贊成下列的說法?	非 常 贊 成	相 當 贊 成	還 算 贊 成	有 點 贊 成	相 當 贊 成	非 常 贊 成	無 意 見	不 願 回 答		
(1)同性戀是妨害社會善良風俗的行為。	1	2	3	4	5	6	7	9	0	5y
(2)男主外、女主內的方式有助於家庭的和諧。	1	2	3	4	5	6	7	9	0	5z
(3)男女在婚前不應該發生性關係。	1	2	3	4	5	6	7	9	0	5a
(4)一個人應該把家庭看得比自己重要。	1	2	3	4	5	6	7	9	0	5b

(a) 題意:

同性戀：目前很難找出適當的台語，可以解成" 男和男的或女和女的談戀愛 "。

(b) 訪問方法:

(i) 先問贊成或不贊成兩種基本態度。

(ii) 再根據(i) 問出程度的強弱。

30. 在日常生活中，您和父母對重要事情的看法差距如何？

{1}很大 {2}大 {3}小 {4}很小 {5}毫無 {6}不適用

{7}其他（請說明）_____

(a) 注意事項：

若遇有受訪者早年父母即已過世，受訪者已記憶模糊，或者孤兒，則請勾選"

不適用 "這一項。

(b) 訪問方法：

先問有沒有差距，再問差距的程度。

31. 目前青年人與上一代對重要事情的看法差距如何？

8a

(1)很大 (2)大 (3)小 (4)很小 (5)毫無

題意：

要問的是，受訪者認為"一般青年人"與"上一代"的差距，而非"他自己(年輕受訪者)"與"上一代"的差距，或者"一般青年人與他自己(年老的受訪者)"的差距。

32. 您認為您與父母的意見在那一方面最不一致？

(訪員依受訪者回答，判斷受訪者所說的是那一個選項。)

8b8c

- | | |
|---------------|------------------|
| (1)對當前世局與國是看法 | (2)選擇未來職業的問題 |
| (3)結交同性朋友的問題 | (4)結交異性朋友的問題 |
| (5)選擇未來配偶的問題 | (6)日常衣食起居的問題 |
| (7)娛樂與嗜好的問題 | (8)宗教信仰的問題 |
| (9)經濟與金錢的問題 | (10)不適用 |
| (11)不願意回答 | (12)其他(請說明)_____ |

(a) 題意：

(i) 此題是問受訪者個人的情形。

(ii) 不適用的情形，可能是受訪者與父母的意見沒有不一致，或者受訪者父母

早亡，已經沒有印象了。

(b) 注意事項：

此題為單選題。

(c) 過錄方法：

(i) 此題過錄格子有兩格。

(ii) 若答案的數字為個位數，則 45 格填上 0，如受訪者選了第(9)經濟與金錢的問題，則過錄為 09。

(iii) 若答案為 10 或 10 以上，則直接過錄在兩個格子。

33. 您家裏實際上是由誰來決定下列各項事情？

	您 的 丈 夫	您 的 妻 子	成 年 兩 人	您 的 女 兒	您 的 親 親	父 母 兩 人	大 家 一 起	自 己	其 他 人	其 他		
(1)您個人職業的選擇或變換	1	2	3	4	5	6	7	8	9	10	11	8k8l
(2)子女教育	1	2	3	4	5	6	7	8	9	10	11	8m8n
(3)家庭開支	1	2	3	4	5	6	7	8	9	10	11	8r8t
(4)買賣房地產	1	2	3	4	5	6	7	8	9	10	11	8w8x
(5)婚姻	1	2	3	4	5	6	7	8	9	10	11	8y8z
(6)就醫	1	2	3	4	5	6	7	8	9	10	11	8=8B

(a) 注意事項：

(i) 子女教育，這一項若受訪者已有學齡以上的子女，則指他（她）的子女教

育。若受訪者沒有學齡以上的子女，則問他（她）自己或自己兄弟姐妹的教育問題。

(ii) 家庭開支：如果受訪者自己已經組織自己的家庭，則問他（她）自己的家庭開支。若受訪者尚未成家，則指他（她）與上一代組成的家庭之家庭開支。

(iii) " 其他 "指從 1 至 10 的選項之外的情形。

(iv) 就醫，家裡有人生病要看醫生，不一定自己。

(b) 過錄方法：

(i) 每一子題各對應兩個格子。

(ii) 若答案是個位數字，則前格填上 0，如(2)子女教育，受訪者選 3，則 49、50 兩格過錄為 03。

(iii) 若答案是兩位數字，如(3)家庭開支，受訪者選 10，則在 51、52 兩格，過錄為 10。

L . 教養方式

34. 您最小的子女現在幾歲？_____

8A7a

目前沒有 18 歲以下子女的受訪者，免問 35 至 44 題。

(a) 注意事項：

(i) 年紀仍以實歲為準。

(ii) 最小的子女大於十八歲 (即十九歲和十九歲以上者), 免問 35 至 44 題。

(iii) 本題以其「有無子女」為準, 不論是否為婚生子女。

(b) 題意:

本題的答案, 決定受訪者是否繼續問本大題。

(c) 過錄方法:

(i) 若年紀為個位數字, 則前格仍然填 0 。

(ii) 子女不滿一歲, 以一歲計算。

35. 您最小的一個孩子在四歲前大部分時間都是由誰照顧?

7b

- (1)自己 (2)配偶 (3)夫婦共同照顧 (4)夫之父母
(5)妻之父母 (6)親戚 (7)褓姆 (8)托兒所
(9)其他 (請說明)

(a) 題意:

(4)、(5)選項為夫之父母, 妻之父母, 最主要知道的是: 男方的父母或女方的父母, 而受訪者可能男, 也可能是女, 所以, 不使用公婆或岳父、岳母。

36. 子女幼小時, 您是怎樣餵奶?

7c

- (1)按時餵奶 (2)哭了就餵 (3)有空就餵 (4)其他 (請說明) _____

注意事項:

訪員可能遇有"按時餵奶; 不過哭也會讓小孩子吃一下, 騙騙他"的說法, 這種情形, 我們仍按其原則上所採用的方式, 即「按時餵奶」。

37. 如果您的子女和別家孩子打架，您通常會怎樣處理？

7k

- {1}責罵自己的子女 {2}問明原因，再決定如何處理 {3}責罵別家子女
{4}找對方家長說清楚 {5}不管它，無所謂 {6}其他（請說明）

(a) 注意事項：

像這樣的單選題，有時候會碰到受訪者舉出一個以上的答案，訪問就得設法使受訪者答出一個最主要（或最重要的、最通常使用的．．．）答案。

(b) 訪問方法：

原則上，還是先問問題，若受訪者不知如何回答，才將選項逐一提示。

38. 當子女做錯事的時候，您會怎麼辦？（可選多項，並標出最常用

三項的優先順序）。

7l7m7n

- {1}溫和親勸 {2}責罵 {3}口頭威脅（嚇唬）

7r7t7u7v7x

- {4}處罰 {5}視情形而定 {6}不知道怎麼辦 {7}其他（請說明）

7y7z7aa

(a) 題意：

本題與二個子題是一組題目，要問出在臺灣父母實際管教子女的方式。

(b) 注意事項：

(i) 口頭威脅（嚇唬）：若受訪者不了解此項意義，則可以將 38a. 的選項，列舉一、二提示他。

(ii) 各項優先順序，訪員以 1、2．．．．．等數字在各選項標明。

(c) 過錄方法：

- (i) 前七格的過錄方式是每一選項對應一個格子，若受訪者選了該選項，則該對應格子中過錄為 1，若未選則過錄 0，例如：受訪者選了(5)、(3)、(2)、(1)四個選項，且優先順序即是如此，則對應格子過錄為 1110100。
- (ii) 後三格是依優先順序填入選項，例如：受訪者選了四個選項，而優先順序為(5)、(3)、(2)、(1)，則只過錄優先次序的最前面三個，即(5)、(3)、(2)，過錄成 532。

38a. 當子女做錯事時，您怎麼口頭威脅（嚇唬）他？（可選多項，並標出最常用三項的優先順序）

4a4b

4c4k

(1)要打一頓 (2)要叫警察來 (3)要把你送給別人 (4)以後不給零用錢

4l4m

4n4r

(5)要罰做家事 (6)不疼你了 (7)你是一個壞孩子 (8)大家都不理你了

4t4w

4x4y4z

(9)爸(媽)都被你給氣死了 (10)其他(請說明)_____

(a) 訪問方式：

- (i) 將問題陳述完後，由受訪者陳述自己使用的方式。
- (ii) 若受訪者不能充分地理解題意，訪員可舉數例。
- (iii) 若選 "其他" 項者，請訪員將內容簡要記錄下來。

(b) 過錄方法：

4a 4b

(i) 前十格 () 與 38 題的過錄方法(i) 同。

4x 4z

(ii) 後三格 () 與 38 題的過錄方法(ii) 同。但若遇有選(10)者，則過錄為 0。如(7)(3)(10)，過錄為 730，但若受訪者只選出兩個答案，則 24 格空白不填。

38b. 當子女做錯事時，您實際上怎麼處罰他？

(可選多項，並標出最常用三項的優先順序)

4a4b4x5a

(1)打一頓 (2)扣除零用錢 (3)罰站、罰跪 (4)罰做家事

5b5c5k5l

(5)禁止外出 (6)不准吃飯 (7)不准看電視 (8)罰做功課

5m5n 5r5t5w

(9)不理他 (10)其他 (請說明) _____

說明同上

39. 您從那裏學來教導小孩的方法？

5x

(1)夫之父母 (2)妻之父母 (3)親戚 (4)朋友 (5)鄰居

(6)報紙、書刊、電視等大眾傳播 (7)根據自己的體驗

(8)其他 (請說明) _____

注意事項：

此題仍可能會有遇到選擇多項的受訪者，因此訪員仍得問出最主要的一個，而只勾選一個答案。

40. 您管教子女的方式和您父母管教的方式，有什麼不同？

(1)您的方式較嚴 (2)一樣 (3)您的方式較寬 (4)不適用

注意事項：

(i) 嚴或寬的同義字，可以說：管的多？管的少？管的緊？管的鬆？

(ii) 不適用指的是，受訪者可能自小沒有與父母同住一起……。

42. 當子女表現特別好的時候，您會怎麼做？（可選多項，並標出最常用三項的優先順序）

{1}口頭稱讚 {2}買東西給他 {3}帶出去玩（如看電影、郊遊）

{4}額外給錢獎勵 {5}增加零用錢 {6}買獎品加以獎勵。

{7}不做任何表示 {8}其他（請說明）_____

(a) 題意

此題是相對於 38. 題的處罰方法，問的是父母對子女的積極性管教方式。

(b) 訪問方式：

(i) 將題目問出以後，由受訪者自行答覆。

(ii) 若受訪者無法答覆，再逐項詢問。

(c) 過錄方式：

(i) 前八格（ ）該項被勾選者過錄為 1。未勾選者過錄者 0。

(ii) 後三格（ ）則填入前三個最常用的方法的代碼。

43. 您通常怎樣給子女零用錢？

{1}定期給子女零用錢 {2}不定期，有實際需要就給

{3}不定期，子女開口就給 {4}不給零用錢

注意事項：

(i) 注意區分{2} "有需要就給" 與{3} "要就給" 二者的不同。

(ii) 零用錢：零星錢或所費 (台語)

44. 如果你家有十歲以下的子女，您每天大約有多少時間和他們相處？

B6

{1} 30 分鐘以下 {2} 30 60 分鐘 {3} 60 100 分鐘 {4} 100 分鐘以上

注意事項：

(i) 此題 "與子女相處的時間"，"相處" 之意並非僅只是 "在一起"。

(ii) 受訪者的答案很可能不是以分為計時單位，訪員根據受訪者的答案，判斷該屬於那一個答案。

45. 您是不是贊成下列的說法？

非 相 還 有 相 非 無
常 當 算 點 當 常 無
贊 贊 贊 贊 贊 贊 意
成 成 成 成 成 成 見

Bx

(1) 父母管教男孩應比管教女孩更嚴厲。 1 2 3 4 5 6 7

Bv

(2) 管教越嚴厲，子女將來越有成就。 1 2 3 4 5 6 7

Bz

(3) 父母對子女體罰有其必要。 1 2 3 4 5 6 7

Ba

(4) 管教子女主要是母親的責任。 1 2 3 4 5 6 7

Bb

(5) 給子女充分自由而不加約束，孩子才

會健全發展。

(a) 注意事項：

儘可能避免選{7}這一項。

(b) 訪問方法：

(i) 先問贊成或不贊成。

(ii) 再根據受訪者的基本態度，問出程度的高低。

46. 對青少年而言，下列各項特質是不是重要？

	非 常 重 要	相 當 重 要	還 算 重 要	有 點 不 重 要	相 當 不 重 要	非 常 不 重 要	無 意 見	
(1) 孝順	1	2	3	4	5	6	7	8a
(2) 服從	1	2	3	4	5	6	7	7a
(3) 獨立	1	2	3	4	5	6	7	7b
(4) 負責	1	2	3	4	5	6	7	7c
(5) 節儉	1	2	3	4	5	6	7	7d
(6) 忍耐	1	2	3	4	5	6	7	7e
(7) 謙虛	1	2	3	4	5	6	7	7m

(a) 注意事項：

(i) 這些特徵都是一般社會上所肯定的優點，因此受訪者的回答可能偏向"重要"這一邊。

(ii) 對於這一組題目，有些受訪者可能會流露出比較複雜的情緒，如孝順，受訪者可能會說，我說重要不重要有什麼用？現代的年輕人．．．這樣的回

答不能輕率地認定受訪者是"沒意見"。很可能受訪者要說的是"孝順實

在很重要，但是偏偏不被重視"。所以基本他還是認為「孝順」重要。

(b) 訪問方法：

訪員逐項詢問其重要性如何？

47. 您認為不良少年的產生是誰的責任？

	全 部 是	大 部 是	無 部 分 是	無 責 任	無 意 見	
(1)家庭的責任	1	2	3	4	7	7n
(2)學校的責任	1	2	3	4	7	7r
(3)社會的責任	1	2	3	4	7	7c
(4)青少年本人的責任	1	2	3	4	7	7d

訪問方法：

(i) 先將四個項目：家庭、學校、社會、青少年本人都告知受訪者。

(ii) 再逐項問每一個要負多少責任？

J . 個人態度

48. 您是不是贊成下列的說法？

	非 常 贊 成	相 當 贊 成	還 算 贊 成	有 點 不 贊 成	相 當 不 贊 成	非 常 不 贊 成	無 意 見	
(1) 電視影片內，凡是與我國習俗不合的，	1	2	3	4	5	6	7	7x

贊贊贊贊贊贊 題回
成成成成成成 見意答 4a

(1)人們的想法隨時改變，真不知道

1 2 3 4 5 6 7 0 9

還有什麼不變的東西可以掌握。

4b

(2)生活中要做這麼多決定，有時

1 2 3 4 5 6 7 0

實在不知道該怎麼辦。

4c

(3)人與人之間再也沒有可靠而值得

1 2 3 4 5 6 7 9 0

信任的關係了。

4k

(4)除非碰上了好運，一個人很難升

1 2 3 4 5 6 7 9 0

官發財。

4l

(5)在自己的生活環境中，一個人總

1 2 3 4 5 6 7 9 0

是可以找到一些可以信任的人。

4m

(6)一般公民也可以影響政府的決策。

1 2 3 4 5 6 7 9 0

4n

(7)做人實在沒有什麼意義。

1 2 3 4 5 6 7 9 0

4r

(8)公眾的事不好辦，所以最好不要

1 2 3 4 5 6 7 9 0

插手。

4t

(9)為了避免麻煩，鄰居間還是少來

1 2 3 4 5 6 7 9 0

往為妙。

4u

(10)只要經常提出意見，像我們這樣

1 2 3 4 5 6 7 9 0

的人也能影響社會的發展。

4x

(11)每做一件事，您都能判斷出自

1 2 3 4 5 6 7 9 0

己做得對不對。

4y

(12)只要大家努力去做，社會與政治

1 2 3 4 5 6 7 9 0

的改進並不是難事。

(a) 題意

第(1)題意思是：人們的想法變得太快了，今天掌握了這個想法，恐怕明天這種想法又變了，真不知道還是有什麼東西可掌握。

第(3)題意思是：人與人之間的關係變的很不確定，變得太快了。

第(4)題意思是：升官發財不是靠努力，而是靠運氣，所以一個人要是運氣不好，怎麼努力都沒有用。

第(7)題旨在了解受訪者是不是"無力感"或"無意義"的感覺。

(b) 訪問方法：

(i) 先問贊成？不贊成？

(ii) 再問贊成的程度？或不贊成的程度？

L . 道德觀念

50. 您認為下列各項行為有沒有錯？

非 相 有 沒 無 不
常 當 點 有 意 願
錯 錯 錯 錯 見 意
錯 錯 錯 錯 見 回
錯 錯 錯 錯 見 答

4z

(1)為自家的人在法庭中做不真實的證詞。

1 2 3 4 7 0

									4a
(2)媳婦因意見不合而和婆婆爭吵。	1	2	3	4	7	0			4b
(3)將父母送入養老院而不親自奉養。	1	2	3	4	7	0			4c
(4)不祭祀祖先。	1	2	3	4	7	0			4d
(5)報所得稅以多報少。	1	2	3	4	7	0			5a
(6)拆閱別人的信件。	1	2	3	4	7	0			5b
(7)不排隊上車。	1	2	3	4	7	0			5c
(8)不遵守約定或諾言。	1	2	3	4	7	0			5d
(9)夫妻不合而離婚。	1	2	3	4	7	0			5e
(10)沒有駕駛執照開會不守時。	1	2	3	4	7	0			5f
(11)和朋友約會或開會不守時。	1	2	3	4	7	0			5g
(12)在不得已時開空頭支票。	1	2	3	4	7	0			5h

(a) 題意

(i) 第(1)題多強調 " 親情 " 與 " 法律 " 的衝突。

(ii) 第(2)題多強調「因意見不合」。

(iii) 第(9)題強調 " 夫妻不合 " 。

(iv) 第(10)題的用意是 " 可能傷害到別人 "。

(v) 第 11 題 " 和朋友約會 " ，不是 " 男女朋友約會 " 。

(b) 訪問方法：

(i) 先問：你認為有沒有錯？

(ii) 受訪者認為沒有錯，則答案是 4。

(iii) 若認為有錯，再問他錯的程度如何？

M . 價值取向

51. 下面有幾個問題，每個問題的後面都有三個答案，請您從三個答案中先選出您個人最贊成的一項，接者再選出最不贊成的一項。(訪員以 1、3 二個數字填入答案前的方格內，以代表受訪者贊成的順序。)

(1) 您認為人應與自己的外在環境維持那種關係？

5x5a

- 1、儘量改變自己，接受環境支配。
- 2、與環境彼此配合，維持平順關係。
- 3、按照自己心意，改變外在環境。

(2) 您認為什麼是比較有意義的人生？

5x5y

- 1、表現個性、享受人生。
- 2、增進知能、修養品德。
- 3、努力工作、追求成就。

(3) 您比較願意做那一種人？

5z5a

- 1、一個尊敬長輩的人。
- 2、一個善於交友的人。

3、一個獨立自主的人。

(4)您認為下列的那一樣對個人的生活比較重要？

505a

1、重視過去的經驗。

2、把握現在的機會。

3、善做未來的打算。

(a) 題意：

第(1)題問的是受訪者對外在環境所抱持的態度，因此"外在環境"並不特別指自然環境或人文社會環境，而是泛指相對於自己的整體外在環境。

(b) 注意事項：

(i) 這一大題的每一小題我們只要過錄兩個答案，即最贊成與最不贊成。如第(3)題受訪者最贊成 2、一個善於交友的人，最不贊成 1、一個尊敬長輩的人，則在 2 中填寫 1，代表最贊成。在 1 中填寫了，代表最不贊成。

(ii) 若受訪者認為都贊成，沒有不贊成的，則致問：那一項是第三贊成者。

(c) 過錄方法：

(i) 承上題的例子，40 格過錄受訪者最贊成的答案，則過錄為 2；41 格是過錄受訪者最不贊成的答案，則過錄為 1。

5t 5x 5z 50

(ii) 、 、 、 此四格過錄的是各對應子題中受訪者最贊成的那一個答案的數字。

5w 5y 5a 5λ

(iii) 、 、 、 此四格過錄的是各對應子題中，受訪者最不贊成的那一個
 答案的數字。

N . 心理需求

52. 您覺得下列的說法是不是您真實的情形？	非 常 不 喜 歡	相 當 不 喜 歡	有 點 不 喜 歡	有 點 喜 歡	相 當 喜 歡	非 常 喜 歡	不 願 意 回 答	
(1) 喜歡利用各種機會增長知識。	1	2	3	4	5	6	0	8a
(2) 喜歡參加大家互相關心的團體。	1	2	3	4	5	6	0	8b
(3) 喜歡去想事物的前因後果。	1	2	3	4	5	6	0	8c
(4) 喜歡生活過得安定而平靜，不要有太 多的變化。	1	2	3	4	5	6	0	8k
(5) 喜歡了解別人的動機與想法。	1	2	3	4	5	6	0	8l
(6) 喜歡體會生活中的各種經驗。	1	2	3	4	5	6	0	8m
(7) 喜歡與親戚互相往來。	1	2	3	4	5	6	0	8n
(8) 喜歡關心整個人類（世間人）的幸福 與前途。	1	2	3	4	5	6	0	8r
(9) 喜歡儘量發揮（發展）自己的才能。	1	2	3	4	5	6	0	8t
(10) 喜歡自然而然地表現自己的個性。	1	2	3	4	5	6	0	8w

(a) 題意

本大題所問的受訪者的各種心理需求，因此問的是受訪者的心理狀況，而不是
 受訪者的實際行為，問的是喜歡不喜歡？覺得不覺得？害怕不害怕？而不是：
 你是不是.....？

(b) 注意事項：

(i) 第(5)題：了解別人為什麼會這樣做？在想什麼？

(ii) 第(6)題說明如：沒有經驗過的事情，您喜歡不喜歡去試試看。

(c) 訪問方法：

(i) 每一題可以" 您喜不喜歡.....？"開始。如第(3)題：您喜歡不喜歡去想事
 物的前因後果？

(ii) 仍然先問出您喜歡還是不喜歡？

(iii) 再問出喜歡或不喜歡的程度。

	非 常 不 覺 得	相 當 不 覺 得	有 點 不 覺 得	有 點 覺 得	相 當 覺 得	非 常 覺 得	不 願 意 回 答	
(11)覺得工作保障比升級要來得重要。	1	2	3	4	5	6	0	Ex
(12)遠離家庭時，才會覺得家的重要。	1	2	3	4	5	6	0	Ex
(13)當表現的不盡完美時，就會覺得失去信心	1	2	3	4	5	6	0	Ex
(14)覺得跟家人溝通（交談）不夠而感到疏遠	1	2	3	4	5	6	0	Ex

(a) 注意事項：

第 14 題" 溝通 "台語可以說 "交談" 。

(b) 訪問方法：

(i) 可以問" 你覺不覺得 . . . ? "

(ii) 仍然先問出覺得? 或是不覺得?

(iii) 再根據(ii)問出覺得或不覺得的程度。

	非 常 不 害 怕	相 當 不 害 怕	有 點 不 害 怕	有 點 害 怕	相 當 害 怕	非 常 害 怕	不 願 意 回 答
(15)害怕做錯事情，受人責備。	1	2	3	4	5	6	0
(16)怕得罪朋友或失去朋友。	1	2	3	4	5	6	0

6B

6A

(a) 題意：同上

(b) 訪問方法：

可以問" 你怕不怕 . . . ? "。其餘同上。

O . 心理衛生

53. 下面有幾項個人性格或行為的說明，請問您自己是不是有這些性格或行為？

	從 沒 有	很 少 有	有 時 有	經 常 有	不 瞭 解 題 意	不 願 意 回 答
(1)對自己明知不必怕的事物也會害怕。	1	2	3	4	9	0
(2)有些事自己不喜歡去想去做，但仍然會	1	2	3	4	9	0

7a

7b

(iv) 第(9)題，喝醉酒：喝酒醉（台語）。

(v) 不了解題意與不願意回答這兩選項，按一般情形不應有太多的受訪者作答。

訪員應儘量使受訪者了解題意，並回答問題，除非受訪者真正不了解或不願意回答，才填此二選項。

54. 您是不是贊成下列的說法？

	非 常 贊 成	相 當 贊 成	還 算 贊 成	有 點 不 贊 成	相 當 不 贊 成	非 常 不 贊 成	無 意 見	
(1)發瘋是因為沖犯鬼神或死者的靈魂而引起的	1	2	3	4	5	6	7	70
(2)嚴重的精神病患犯了罪應該可以不用判刑	1	2	3	4	5	6	7	70

(a) 注意事項：

(i) 第(1)題，台語是：起瘋是因為去沖到。

(ii) 第(2)題若受訪者說應將他 " 關起來，以免傷害其他人" ，則他的意思是：

將他隔離起來，因此，不算是判刑。

(b) 訪問方法：

(i) 仍先問出贊成或不贊成兩種基本的態度。

(ii) 再問程度如何？

P . 醫療態度與行為

55. 您是不是贊成下列的說法？

非 常	相 當	還 算	有 點	相 當	非 常	無
--------	--------	--------	--------	--------	--------	---

	贊 成	贊 成	贊 成	贊 成	不 贊 成	不 贊 成	不 贊 成	意 見	
(1)吃補藥、打補針對於維護身體健康是很重要的。	1	2	3	4	5	6	7		6B
(2)生病時應該看醫生，不要去求神拜佛。	1	2	3	4	5	6	7		6A
(3)中藥的藥性要比西藥緩和和安全。	1	2	3	4	5	6	7		7a
(4)男人酒色過度會影響健康。	1	2	3	4	5	6	7		7b
(5)對一位無法治療或痛苦難當的臨終病人可以 施行安樂死。	1	2	3	4	5	6	7		7c

注意事項

(i) 第(3)題" 中藥性比西藥緩和 "，藥性比西藥較慢（台語）。

(ii) 第(5)題安樂死：用人為的方式，提早結束病人的生命。對一位已經無藥治的病人，用個方法讓他提早死去，以減輕他的痛苦。

56. 假如患有肝炎、胃出血或心臟病等嚴重疾病時你會怎麼辦？（可選多項，並排出三個優先順序）

4m4n4r

{1}看西醫 {2}看中醫 {3}找民俗醫（如乩童、吃香灰、抓草藥等）

{4}到西藥房求診 {5}自己買成藥 {6}其他（請說明）_____

(a) 注意事項：

(i) 找民俗醫，若受訪者不了解，可以將（ ）中三個例子唸出來。

(ii) {4}與{5}的差別在於{4}是請西藥房老闆診斷，{5}是自己直接指名買某種成藥。

(iii) 若受訪者尚有他種方式，請簡要填於 "其他" 項中。

(b) 訪問方法：

(i) 將選項全部唸完後，再問受訪者，您最可能怎麼辦？或您最可能去找誰？

(ii) 然後問，再來呢？.....直至問到第三項。

(c) 過錄方法：

(i) 第一 填入，優先順序為第一的選項號碼。

(ii) 第二 填入，優先順序為第二的選項號碼。

(iii) 第三 填入，優先順序為第三的選項號碼。

(iv) 例如受訪者第一個會去找{4}到西藥房來診。第二個{1}看西醫，第三個{2}看

中醫 過錄為 412。

57a. 你會看西醫的那一科？（先問看內科、外科、小兒科.....再勾選）

4y

{1}精神科

{2}非精神科

注意事項：

此題我們只需知道精神科與非精神科兩類。

附錄四：調查次數分配表

【問卷】

1. 性別

類別	次數	百分比
男	2480	58.6
女	1753	41.4
總計	4233	100.0

2. 年齡

類別	次數	百分比
20 - 29 歲	1145	27.0
30 - 39 歲	1242	29.3
40 - 49 歲	846	20.0
50 - 59 歲	611	14.4
60 歲以上	389	9.2
總計	4233	100.0

3. 籍貫

類別	次數	百分比
本省閩南人	3204	75.7
本省客家人	432	10.2
外省人	513	12.1
山地人	84	2.0

總 計	4233	100.0
-----	------	-------

5(1). 婚姻狀況

類別	次 數	百分比
----	-----	-----

未婚	684	16.2
已婚	3545	83.7
其他	4	.1

總 計	4233	100.0
-----	------	-------

5a. 是否和配偶同住

類別	次 數	百分比
----	-----	-----

與配偶同住	3183	75.2
離婚或分居	87	2.1
配偶去世	174	4.1
因工作關係分住兩地，不常同住	82	1.9
其他	18	.4
未答	689	16.3

總 計	4233	100.0
-----	------	-------

6. 受過幾年學校教育

6(1). 受訪者的教育年數

類 別	次 數	百分比
-----	-----	-----

0 年	609	14.4
1 - 6 年	1605	37.9
7 - 9 年	619	14.6
10 - 12 年	842	19.9
13 - 16 年	506	12.0

17 + 年	52	1.2
總計	4233	100.0

6(2). 配偶的教育年數

類別	次數	百分比
0 年	474	11.2
1 - 6 年	1491	35.2
7 - 9 年	492	11.6
10 - 12 年	634	15.0
13 - 16 年	346	8.2
17 + 年	34	.8
未答或不適用	762	18.0
總計	4233	100.0

6(3). 父親的教育年數

類別	次數	百分比
0 年	1871	44.2
1 - 6 年	1624	38.4
7 - 9 年	311	7.3
10 - 12 年	205	4.8
13 - 16 年	133	3.1
17 + 年	11	.3
未答	78	1.8
總計	4233	100.0

6(4). 母親的教育年數

類別	次數	百分比
----	----	-----

0 年	2754	65.1
1 - 6 年	1179	27.9
7 - 9 年	128	3.0
10 - 12 年	86	2.0
13 - 16 年	22	.5
17 + 年	1	.0
未答	63	1.5
總 計	4233	100.0

7. 職業狀況

類別	次 數	百分比
有職業	2433	57.5
失業	98	2.3
初次尋職	6	.1
退休	150	3.5
學生	64	1.5
家庭管理	1333	31.5
其他	148	3.5
未答	1	.0
總 計	4233	100.0

8. 目前（或退休前）的行業

類別	次 數	百分比
農林漁牧狩獵業	425	10.0
礦業及土石採取業	27	.6
製造業	700	16.5
水電燃氣業	20	.5
營造業	130	3.1
商業	458	10.8

運輸倉儲及通信業	117	2.8
金融保險工商服務業	73	1.7
公共行政社會個人服務業	611	14.4
不能歸類	3	.1
未答	1669	39.4
總計	4233	100.0

9. 目前（或退休前）的職位

類別	次數	百分比
專門技術及有關人員	240	5.7
行政主管人員	59	1.4
監督佐理人員	368	8.7
買賣工作人員	378	8.9
服務工作人員	241	5.7
農林漁牧狩獵人員	408	9.6
生產及有關工人體力工	778	18.4
國防、警察	89	2.1
未答	1672	39.5
總計	4233	100.0

10. 工作酬金支付方式

類別	次數	百分比
按月領薪	1247	29.5
按工（日）計酬	267	6.3
按件計酬	146	3.4
抽取佣金（抽成）	22	.5
自僱	752	17.8
無酬家屬工作	118	2.8
未答	1681	39.7

總計	4233	100.0
----	------	-------

11. 做過幾個工作

類別	次數	百分比
零個	584	13.8
一個	1820	43.0
二個	933	22.0
三個	444	10.5
四個	170	4.0
五個	124	2.9
六個	33	.8
七個	11	.3
八個	9	.2
九個以上	59	1.4
未答	46	1.1
總計	4233	100.0

12a. 第一個行業

類別	次數	百分比
農林漁牧狩獵業	727	17.2
礦業及土石採取業	34	.8
製造業	1224	28.9
水電燃氣業	17	.4
營造業	151	3.6
商業	448	10.6
運輸倉儲及通信業	118	2.8
金融保險工商服務業	67	1.6
公共行政社會個人服務業	795	18.8
不能歸類	2	.0
未答	650	15.4

總 計	4233	100.0
-----	------	-------

12b. 第一個職位

類別	次 數	百分比
專門技術及有關人員	305	7.2
行政主管人員	19	.4
監督佐理人員	499	11.8
買賣工作人員	328	7.7
服務工作人員	222	5.2
農林漁牧狩獵人員	709	16.7
生產及有關工人體力工	1349	31.9
國防、警察	146	3.4
未答	656	15.5
總 計	4233	100.0

13. 受訪者（已婚女性）或受訪者之妻的 目前工作始於何時

類別	次 數	百分比
繼續婚前的工作	575	13.6
結婚後開始工作	342	8.1
有孩子以後	96	2.3
子女上學並能照顧自己	210	5.0
子女長大成家以後	58	1.4
其他	44	1.0
未答	2908	68.7
總 計	4233	100.0

14. 宗教信仰

類別	次 數	百分比
佛教	1997	47.2
道教	283	6.7
民間信仰	1250	29.5
天主教	70	1.7
基督教	155	3.7
回教	1	.0
其他	17	.4
無宗教信仰	458	10.8
未答	2	.0
總 計	4233	100.0

14. 基督教教派

類別	次 數	百分比
台灣基督長老教會	73	1.7
真耶穌教會	16	.4
安息日會	4	.1
教會聚會所	10	.2
中華基督教浸信會	1	.0
台灣信義會	2	.0
台灣聖教會	2	.0
衛理工會	1	.0
中華福音路德會	2	.0
基督教改革宗長老會	3	.1
浸信宣道會	4	.1
福音信義會	2	.0
行道會	1	.0
基督徒聚會處	1	.0
中華聖召會	1	.0
新約教會	1	.0
國語禮拜堂	2	.0
其它長老會	6	.1
其他浸信會	6	.1

不屬宗派之教會	1	.0
其他教會	6	.1
未答	4088	96.6
總 計	4233	100.0

15. 平常做什麼宗教活動(複選)

類別	次 數	百分比
長期吃齋	77	1.8
擇日吃齋	224	5.3
唸佛經	78	1.8
參加佛寺法會	110	2.6
拜無生老母	73	1.7
拜媽祖	3140	74.2
其他宗教活動	109	2.6
未答	629	14.9
樣本數	4233	

16(1). 是否世居於此

類別	次 數	百分比
世居在此	1349	31.9
非世居於此	2881	68.1
未答	3	.1
總 計	4233	100.0

16(2). 何年搬來

類別	次 數	百分比
----	-----	-----

民國 24 年以前	39	.9
民國 25 年至 29 年	31	.7
民國 30 年至 34 年	57	1.3
民國 35 年至 39 年	83	2.0
民國 40 年至 44 年	112	2.6
民國 45 年至 49 年	155	3.7
民國 50 年至 54 年	234	5.5
民國 55 年至 59 年	242	5.7
民國 60 年至 64 年	472	11.2
民國 65 年至 69 年	687	16.2
民國 70 年至 74 年	760	18.0
未答	1361	32.2
總 計	4233	100.0

18(1). 過去三年有無搬家

類別	次 數	百分比
沒有	3318	78.4
有	909	21.5
未答	6	.1
總 計	4233	100.0

18(2). 過去三年搬了幾次

類別	次 數	百分比
一次	676	16.0
二次	141	3.3
三次	50	1.2
四次	21	.5
五次	7	.2
六次	2	.0
七次	3	.1

八次	1	.0
九次	2	.0
未答	3330	78.7
總 計	4233	100.0

18a. 搬家的主要原因

類別	次 數	百分比
工作關係	211	5.0
結婚	97	2.3
自己買房子	217	5.1
方便子女上學	51	1.2
娛樂較多	69	1.6
居住環境較好	2	.0
公共設施較好	15	.4
交通方便	48	1.1
房子被拆除或改建	114	2.7
原主房子不理想（面積太小、房間太少或破舊）		
其他	83	2.0
未答	3326	78.6
總 計	4233	100.0

~F

19. 在目前社會中值得提倡的傳統倫理道德有多少

類別	次 數	百分比
很多	1180	27.9
多	1104	26.1
一半一半	660	15.6
少	122	2.9

很少	140	3.3
毫無	16	.4
無意見	353	8.3
不知道	429	10.1
不了解題意	181	4.3
拒答	43	1.0
未答	5	.1
總 計	4233	100.0

20. 日常生活中有困難，會找誰幫忙

類別	次 數	百分比
家人	1960	46.3
親戚	760	18.0
鄰居	422	10.0
同事	108	2.6
朋友	741	17.5
其他	231	5.5
未答	11	.3
總 計	4233	100.0

21. 去機關辦事不順利，會不會託人幫忙

類別	次 數	百分比
會	1219	28.8
看情形	1772	41.9
不會	617	14.6
不適用	621	14.7
未答	4	.1
總 計	4233	100.0

22. 住家附近，平常交往的人有多少

類別	次 數	百分比
都不交往	50	1.2
交往的人很少	867	20.5
交往的人少	1374	32.5
交往的人多	1385	32.7
交往的人很多	553	13.1
未答	4	.1
總 計	4233	100.0

23. 參加那些團體(複選)

類別	次 數	百分比
宗親會	173	4.1
職業團體	812	19.2
宗教團體	270	6.4
政治團體	428	10.1
同鄉會	119	2.8
康樂團體	227	5.4
校友會	457	10.8
社會團體	97	2.3
其他團體	103	2.4
樣本數	4233	

24. 會幾種外國語

類別	次 數	百分比
英語	704	16.6
日語	580	13.7

西班牙語	8	.2
法語	5	.1
德語	8	.2
其他	25	.6
總 計	4233	100.0

25. 個人生活品質評估

類 別	(1).目前		(2).五年前		(3).五年後	
	次 數	百分比	次 數	百分比	次 數	百分比
一分	105	2.5	168	4.0	53	1.3
二分	120	2.8	348	8.2	87	2.1
三分	383	9.0	835	19.7	213	5.0
四分	602	14.2	950	22.4	286	6.8
五分	1595	37.7	1117	26.4	854	20.2
六分	835	19.7	468	11.1	859	20.3
七分	346	8.2	167	3.9	779	18.4
八分	154	3.6	91	2.1	619	14.6
九分	27	.6	22	.5	205	4.8
十分	33	.8	31	.7	133	3.1
未答	33	.8	36	.9	145	3.4
總 計	4233	100.0	4233	100.0	4233	100.0

26. 社會生活品質評估

類 別	(1).目前		(2).五年前		(3).五年後	
	次 數	百分比	次 數	百分比	次 數	百分比
一分	31	.7	31	.7	61	1.4
二分	66	1.6	118	2.8	101	2.4
三分	233	5.5	373	8.8	195	4.6
四分	456	10.8	808	19.1	315	7.4
五分	1281	30.3	1250	29.5	628	14.8

六分	1011	23.9	785	18.5	707	16.7
七分	592	14.0	442	10.4	727	17.2
八分	336	7.9	220	5.2	709	16.7
九分	68	1.6	56	1.3	370	8.7
十分	47	1.1	33	.8	215	5.1
未答	112	2.6	117	2.8	205	4.8
總計	4233	100.0	4233	100.0	4233	100.0

~F ~F

27. 生活滿意程度

(1). 健康狀況

(2). 親子關係

(3). 婚姻生活

類別	次數	百分比	次數	百分比	次數	百分比
非常滿意	505	11.9	969	22.9	820	19.4
相當滿意	896	21.2	1526	36.1	1169	27.6
還算滿意	1948	46.0	1356	32.0	1172	27.7
有點不滿意	620	14.6	105	2.5	124	2.9
相當不滿意	147	3.5	21	.5	31	.7
非常不滿意	98	2.3	15	.4	36	.9
不適用	0	.0	178	4.2	135	3.2
拒答	17	.4	33	.8	46	1.1
未答	2	.0	30	.7	700	15.4
總計	4233	100.0	4233	100.0	4233	100.0

(4). 財務狀況

(5). 工作狀況

(6). 教育程度

類別	次數	百分比	次數	百分比	次數	百分比
非常滿意	98	2.3	87	2.1	81	1.9
相當滿意	361	8.5	316	7.5	255	6.0
還算滿意	2217	52.4	1335	31.5	1410	33.3
有點不滿意	955	22.6	476	11.2	1473	34.8
相當不滿意	243	5.7	112	2.6	529	12.5
非常不滿意	169	4.0	66	1.6	317	7.5
不適用	76	1.8	12	.3	95	2.2

拒答	81	1.9	12	.3	67	1.6
未答	33	0.8	1817	42.9	6	.1
總計	4233	100.0	4233	100.0	4233	100.0

(7).住宅狀況

(8).鄰居關係

(9).休閒活動

類別	次數	百分比	次數	百分比	次數	百分比
非常滿意	245	5.8	474	11.2	184	4.3
相當滿意	733	17.3	1126	26.6	570	13.5
還算滿意	2159	51.0	2192	51.8	2119	50.1
有點不滿意	701	16.6	277	6.5	762	18.0
相當不滿意	233	5.5	55	1.3	187	4.4
非常不滿意	117	2.8	31	.7	93	2.2
不適用	19	.4	33	.8	259	6.1
拒答	21	.5	40	.9	53	1.3
未答	5	.1	5	.1	6	.1
總計	4233	100.0	4233	100.0	4233	100.0

27(10).親友關係

類別	次數	百分比
非常滿意	523	12.4
相當滿意	1289	30.5
還算滿意	2132	50.4
有點不滿意	160	3.8
相當不滿意	35	.8
非常不滿意	18	.4
不適用	25	.6
拒答	45	1.1
未答	6	.1
總計	4233	100.0

28. 日常看報紙之情形

類別	次 數	百分比
每天看	2465	58.2
每週看兩三次	444	10.5
每週約一次	111	2.6
每月一兩次	174	4.1
從來不看	1033	24.4
未答	6	.1
總 計	4233	100.0

29. 最常看的報紙(第一優先)

類別	次 數	百分比
中央日報	119	2.8
聯合報	125	3.0
中國時報	167	3.9
民生報	206	4.9
臺灣新生報	66	1.6
民眾日報	32	.8
臺灣時報	56	1.3
中華日報	57	1.3
臺灣新聞報	36	.9
臺灣日報	30	.7
自由日報	11	.3
青年戰士報	18	.4
工商時報	30	.7
經濟日報	68	1.6
自立晚報	24	.6
民族晚報	12	.3
大華晚報	11	.3
香港時報	1	.0
國語日報	50	1.2

China Post	5	.1
China News	4	.1
其他	9	.2
未答	3096	73.1
總 計	4233	100.0

29. 最常看的報紙(第二優先)

類別	次 數	百分比
中央日報	96	2.3
聯合報	541	12.8
中國時報	728	17.2
民生報	130	3.1
臺灣新生報	61	1.4
民眾日報	28	.7
臺灣時報	80	1.9
中華日報	65	1.5
臺灣新聞報	51	1.2
臺灣日報	31	.7
自由日報	14	.3
青年戰士報	16	.4
工商時報	27	.6
經濟日報	54	1.3
自立晚報	16	.4
民族晚報	4	.1
大華晚報	5	.1
香港時報	2	.0
華僑日報	1	.0
國語日報	43	1.0
China Post	6	.1
其他	17	.4
未答	2217	52.4
總 計	4233	100.0

29. 最常看的報紙(第三優先)

類別	次 數	百分比
中央日報	119	2.8
聯合報	125	3.0
中國時報	167	3.9
民生報	206	4.9
臺灣新生報	66	1.6
民眾日報	32	.8
臺灣時報	56	1.3
中華日報	57	1.3
臺灣新聞報	36	.9
臺灣日報	30	.7
自由日報	11	.3
青年戰士報	18	.4
工商時報	30	.7
經濟日報	68	1.6
自立晚報	24	.6
民族晚報	12	.3
大華晚報	11	.3
香港時報	1	.0
國語日報	50	1.2
China Post	5	.1
China News	4	.1
其他	9	.2
未答	3096	73.1
總 計	4233	100.0

30. 看報紙看什麼內容

類別	次 數	百分比
國際新聞	405	9.6
國內政經新聞	506	12.0

國內社會新聞	1529	36.1
副刊	365	8.6
家庭版	160	3.8
影藝消息	53	1.3
體育版	78	1.8
廣告	18	.4
其他	75	1.8
未答	1044	24.7
總 計	4233	100.0

31. 聽廣播的頻率

類別	次 數	百分比
每天聽	1046	24.7
每週聽兩三次	873	20.6
每週約一次	365	8.6
每月一兩次	569	13.4
從來不聽	1373	32.4
未答	7	.2
總 計	4233	100.0

32. 最常聽的廣播節目

類別	次 數	百分比
新聞	554	13.1
音樂	1448	34.2
戲劇	154	3.6
廣播劇	165	3.9
綜合節目	471	11.1
其他	52	1.2
未答	1389	32.8

總計	4233	100.0
----	------	-------

33. 最喜歡那一類錄影帶

類別	次數	百分比
體育(含摔角)片	114	2.7
綜藝(歌舞)片	191	4.5
警探片	346	8.2
科學教育片	151	3.6
文藝片	360	8.5
西部片	96	2.3
武俠片	279	6.6
成人影片	30	.7
其它	80	1.9
未答	2586	61.1
總計	4233	100.0

34. 看電影的頻率

類別	次數	百分比
每週看	127	3.0
每月看兩三次	274	6.5
每月約一次	626	14.8
每年一兩次	1444	34.1
從來不看	1757	41.5
未答	5	.1
總計	4233	100.0

35. 看雜誌的頻率

類別	次數	百分比
----	----	-----

每天看	193	4.6
每週看兩三次	489	11.6
每週約一次	481	11.4
每月一兩次	1036	24.5
從來不看	2027	47.9
未答	7	.2
總 計	4233	100.0

36. 看書的頻率

類別	次 數	百分比
每天看	694	16.4
每週看兩三次	566	13.4
每週約一次	294	6.9
每月兩三次	303	7.2
每月約一次	314	7.4
每年一兩次	322	7.6
從來不看	1733	40.9
未答	7	.2
總 計	4233	100.0

37. 看電視的頻率

類別	次 數	百分比
每天看	3354	79.2
每週看兩三次	594	14.0
每週約一次	125	3.0
每月一兩次	84	2.0
從來不看	68	1.6
未答	8	.2

總 計 4233 100.0

38. 看各類電視節目的頻率

(1). 單元劇 (2). 卡通或兒童節目 (3). 綜藝節目

類 別	次 數	百分比	次 數	百分比	次 數	百分比
每天看	622	14.7	258	6.1	460	10.9
每週看兩三次	731	17.3	462	10.9	998	23.6
每週約一次	982	23.2	523	12.4	1443	34.1
每月一兩次	786	18.6	682	16.1	704	16.6
從來不看	1074	25.4	2267	53.6	589	13.9
未答	38	.9	41	1.0	39	.9
總 計	4233	100.0	4233	100.0	4233	100.0

(4). 連續劇 (5). 新聞或氣象報告 (6). 影片

類 別	次 數	百分比	次 數	百分比	次 數	百分比
每天看	2036	48.1	2538	60.0	151	3.6
每週看兩三次	859	20.3	789	18.6	436	10.3
每週約一次	371	8.8	255	6.0	773	18.3
每月一兩次	363	8.6	196	4.6	1006	23.8
從來不看	569	13.4	421	9.9	1825	43.1
未答	35	.8	34	.8	42	1.0
總 計	4233	100.0	4233	100.0	4233	100.0

(7). 知識性節目 (8). 戲曲 (9). 公共電視

類 別	次 數	百分比	次 數	百分比	次 數	百分比
每天看	447	10.6	511	12.1	532	12.6
每週看兩三次	857	20.2	477	11.3	815	19.3
每週約一次	920	21.7	485	11.5	737	17.4

每月一兩次	770	18.2	708	16.7	742	17.5
從來不看	1198	28.3	2010	47.5	1369	32.3
未答	41	1.0	42	1.0	38	.9
總計	4233	100.0	4233	100.0	4233	100.0

39. 對大眾傳播的相信程度

(1). 報紙上的消息 (2). 電視上的消息 (3). 廣播上的消息

類別	次數	百分比	次數	百分比	次數	百分比
非常相信	127	3.0	345	8.2	146	3.4
相當相信	487	11.5	1306	30.9	605	14.3
還算相信	1976	46.7	2059	48.6	1817	42.9
有點不相信	658	15.5	270	6.4	404	9.5
相當不相信	47	1.1	23	.5	31	.7
非常不相信	10	.2	4	.1	10	.2
不適用	861	20.3	158	3.7	1145	27.0
拒答	65	1.5	62	1.5	72	1.7
未答	2	.0	6	.1	3	.1
總計	4233	100.0	4233	100.0	4233	100.0

40. 各大眾傳播工具能提供多少有用的知識

(1). 報紙 (2). 電視 (3). 廣播

類別	次數	百分比	次數	百分比	次數	百分比
毫無	52	1.2	46	1.1	91	2.1
很少	298	7.0	321	7.6	431	10.2
少	608	14.4	947	22.4	1057	25.0
多	1634	38.6	1958	46.3	1115	26.3
很多	666	15.7	747	17.6	290	6.9
不適用	917	21.7	151	3.6	1179	27.9
拒答	56	1.3	60	1.4	67	1.6
未答	2	.0	3	.1	3	.1

總計	4233	100.0	4233	100.0	4233	100.0
----	------	-------	------	-------	------	-------

41. 傳播內容有無益處

(1). 報紙

(2). 電視

(3). 廣播

類別	次數	百分比	次數	百分比	次數	百分比
非常有益處	202	4.8	222	5.2	117	2.8
相當有益處	831	19.6	1105	26.1	652	15.4
有點益處	1743	41.2	2107	49.8	1891	44.7
有點害處	299	7.1	287	6.8	119	2.8
相當有害處	31	.7	30	.7	10	.2
非常有害處	10	.2	9	.2	1	.0
不知道	237	5.6	286	6.8	333	7.9
不適用	805	19.0	123	2.9	1041	24.6
拒答	70	1.7	58	1.4	64	1.5
未答	5	.1	6	.1	5	.1
總計	4233	100.0	4233	100.0	4233	100.0

42. 若在下列三種中只能選擇一種聽或看，您會選擇

類別	次數	百分比
報紙	1008	23.8
電視	2867	67.7
收音機	313	7.4
未答	45	1.1
總計	4233	100.0

43. 經濟態度

43(1). 政府應該防止物價上漲

類別	次 數	百分比
非常贊成	1479	34.9
相當贊成	1437	33.9
還算贊成	774	18.3
有點不贊成	138	3.3
相當不贊成	39	.9
非常不贊成	25	.6
拒答	36	.9
未答	305	7.2
總 計	4233	100.0

43(2). 政府應該保障窮苦民眾的最低生活

類別	次 數	百分比
非常贊成	1837	43.4
相當贊成	1625	38.4
還算贊成	547	12.9
有點不贊成	57	1.3
相當不贊成	20	.5
非常不贊成	8	.2
拒答	26	.6
未答	113	2.7
總 計	4233	100.0

43(3). 有錢人儘量賺錢，對大家都有好處

類別	次 數	百分比
非常贊成	206	4.9
相當贊成	397	9.4

還算贊成	732	17.3
有點不贊成	1336	31.6
相當不贊成	614	14.5
非常不贊成	419	9.9
拒答	65	1.5
未答	464	11.0
總 計	4233	100.0

43(4). 一個人即使賺了大錢，還是應當儘量節省

類別	次 數	百分比
非常贊成	1631	38.5
相當贊成	1528	36.1
還算贊成	718	17.0
有點不贊成	159	3.8
相當不贊成	47	1.1
非常不贊成	26	.6
拒答	21	.5
未答	103	2.4
總 計	4233	100.0

43(5). 我們的社會裡，大家都尊敬有錢的人，而不管他們的錢是怎麼來的

類別	次 數	百分比
非常贊成	139	3.3
相當贊成	221	5.2
還算贊成	341	8.1
有點不贊成	790	18.7
相當不贊成	1037	24.5
非常不贊成	1398	33.0

拒答	56	1.3
未答	251	5.9
總計	4233	100.0

44. 夜晚外出是否擔心自己的安全

類別	次數	百分比
很擔心	860	20.3
擔心	1541	36.4
不太擔心	806	19.0
不擔心	1015	24.0
未答	11	.3
總計	4233	100.0

45. 臺灣社會問題的嚴重性

(1). 老年無人奉養 (2). 治安不好 (3). 色情問題

類別	次數	百分比	次數	百分比	次數	百分比
很嚴重	660	15.6	1038	24.5	1178	27.8
嚴重	1178	27.8	1677	39.6	1697	40.1
不太嚴重	1270	30.0	859	20.3	561	13.3
不嚴重	782	18.5	413	9.8	213	5.0
拒答	23	.5	47	1.1	49	1.2
未答	320	7.5	199	4.7	535	12.7
總計	4233	100.0	4233	100.0	4233	100.0

(4). 窮人太窮，富人太富 (5). 物價上漲 (6). 人口問題

類別	次數	百分比	次數	百分比	次數	百分比
----	----	-----	----	-----	----	-----

很嚴重	620	14.6	313	7.4	1158	27.4
嚴重	1175	27.8	976	23.1	1836	43.4
不太嚴重	1346	31.8	1692	40.0	640	15.1
不嚴重	677	16.0	930	22.0	225	5.3
拒答	53	1.3	31	.7	19	.4
未答	362	8.5	291	6.9	355	8.4
總計	4233	100.0	4233	100.0	4233	100.0

(7). 就業困難

(8). 貪污舞弊

(9). 離婚問題

類別	次數	百分比	次數	百分比	次數	百分比
很嚴重	1093	25.8	1145	27.0	441	10.4
嚴重	1803	42.6	1325	31.3	1256	29.7
不太嚴重	790	18.7	577	13.6	1213	28.7
不嚴重	265	6.3	233	5.5	580	13.7
拒答	18	.4	64	1.5	46	1.1
未答	264	6.2	889	21.0	697	16.5
總計	4233	100.0	4233	100.0	4233	100.0

(10). 升學問題

(11). 交通問題

(12). 青少年犯罪

類別	次數	百分比	次數	百分比	次數	百分比
很嚴重	900	21.3	1234	29.2	1477	34.9
嚴重	1596	37.7	1678	39.6	1963	46.4
不太嚴重	860	20.3	688	16.3	394	9.3
不嚴重	429	10.1	417	9.9	113	2.7
拒答	24	.6	15	.4	18	.4
未答	424	10.0	201	4.8	268	6.3
總計	4233	100.0	4233	100.0	4233	100.0

(13). 賄選問題

(14). 經濟犯罪

(15). 道德敗壞

類別	次數	百分比	次數	百分比	次數	百分比
----	----	-----	----	-----	----	-----

很嚴重	1016	24.0	1244	29.4	785	18.5
嚴重	1290	30.5	1643	38.8	1591	37.6
不太嚴重	677	16.0	441	10.4	908	21.5
不嚴重	344	8.1	142	3.4	385	9.1
拒答	74	1.7	36	.9	48	1.1
未答	832	19.6	727	17.2	516	12.2
總 計	4233	100.0	4233	100.0	4233	100.0

45(16). 環境問題

類別	次 數	百分比
很嚴重	764	18.0
嚴重	1434	33.9
不太嚴重	1107	26.2
不嚴重	607	14.3
拒答	29	.7
未答	292	6.9
總 計	4233	100.0

46. 肯吃苦就會成功

類別	次 數	百分比
非常贊成	1921	45.4
相當贊成	1151	27.2
還算贊成	771	18.2
有點不贊成	331	7.8
相當不贊成	38	.9
非常不贊成	19	.4
未答	2	.0
總 計	4233	100.0

47. 目前的成就是否公平

類別	次 數	百分比
非常公平	178	4.2
相當公平	428	10.1
還算公平	1173	27.7
有點不公平	333	7.9
相當不公平	93	2.2
非常不公平	30	.7
不適用	1851	43.7
拒答	142	3.4
未答	5	.1
總 計	4233	100.0

48. 目前的收入是否合理

類別	次 數	百分比
非常合理	91	2.1
相當合理	272	6.4
還算合理	1212	28.6
有點不合理	528	12.5
相當不合理	139	3.3
非常不合理	62	1.5
不適用	1846	43.6
拒答	69	1.6
未答	14	.3
總 計	4233	100.0

49. 每月多少收入才合理

類別	次 數	百分比
1 萬元以下	422	9.9
1-2 萬元	1095	25.9
2-3 萬元	414	9.8
3-4 萬元	74	1.7
4-5 萬元	60	1.4
5 萬元以上	36	0.8
未答	2132	50.4
總 計	4233	100.0

49a. 每月實際多少收入

類別	次 數	百分比
1 萬元以下	940	22.2
1-2 萬元	1041	24.6
2-3 萬元	219	5.2
3-4 萬元	41	0.9
4-5 萬元	25	0.5
5 萬元以上	24	0.5
未答	1943	45.9
總 計	4233	100.0

50. 工人收入如何

類別	次 數	百分比
過高	9	.2
偏高	80	1.9
正好	779	18.4
偏低	1838	43.4
過低	224	5.3
未答	1303	30.8

總 計	4233	100.0
-----	------	-------

51. 工廠老闆收入如何

類別	次 數	百分比
過高	230	5.4
偏高	1035	24.5
正好	483	11.4
偏低	247	5.8
過低	11	.3
未答	2227	52.6
總 計	4233	100.0

52. 你是否贊成下列說法

52(1). 統一中國要比建設臺灣更有意義

類別	次 數	百分比
非常贊成	919	21.7
相當贊成	754	17.8
還算贊成	737	17.4
有點不贊成	394	9.3
相當不贊成	116	2.7
非常不贊成	74	1.7
不了解題意	368	8.7
無意見	699	16.5
拒答	161	3.8
未答	11	.3
總 計	4233	100.0

52(2). 政治方面的決定，應讓年長的人

多負點責任比較妥當

類別	次 數	百分比
非常贊成	210	5.0
相當贊成	514	12.1
還算贊成	921	21.8
有點不贊成	1103	26.1
相當不贊成	330	7.8
非常不贊成	192	4.5
不了解題意	207	4.9
無意見	629	14.9
拒答	117	2.8
未答	10	.2
總 計	4233	100.0

52(3). 為了避免選舉的麻煩，鄉鎮長應由官派

類別	次 數	百分比
非常贊成	166	3.9
相當贊成	260	6.1
還算贊成	420	9.9
有點不贊成	926	21.9
相當不贊成	764	18.0
非常不贊成	754	17.8
不了解題意	131	3.1
無意見	703	16.6
拒答	103	2.4
未答	6	.1
總 計	4233	100.0

52(4). 國家事情都應聽從政府首長的決定

類別	次 數	百分比
非常贊成	346	8.2
相當贊成	597	14.1
還算贊成	838	19.8
有點不贊成	917	21.7
相當不贊成	381	9.0
非常不贊成	306	7.2
不了解題意	137	3.2
無意見	579	13.7
拒答	124	2.9
未答	8	.2
總 計	4233	100.0

52(5). 對付殘暴的犯人應馬上處罰，不必等到法院審判

類別	次 數	百分比
非常贊成	979	23.1
相當贊成	975	23.0
還算贊成	691	16.3
有點不贊成	515	12.2
相當不贊成	333	7.9
非常不贊成	201	4.7
不了解題意	112	2.6
無意見	347	8.2
拒答	72	1.7
未答	8	.2
總 計	4233	100.0

52(6). 大家的想法若不一致，社會就會

混亂

類別	次 數	百分比
非常贊成	850	20.1
相當贊成	1160	27.4
還算贊成	972	23.0
有點不贊成	441	10.4
相當不贊成	139	3.3
非常不贊成	93	2.2
不了解題意	194	4.6
無意見	279	6.6
拒答	85	2.0
未答	20	.5
總 計	4233	100.0

52(7). 一種意見的流傳，應讓政府來決定

類別	次 數	百分比
非常贊成	369	8.7
相當贊成	680	16.1
還算贊成	893	21.1
有點不贊成	783	18.5
相當不贊成	237	5.6
非常不贊成	169	4.0
不了解題意	389	9.2
無意見	568	13.4
拒答	118	2.8
未答	27	.6
總 計	4233	100.0

52(8). 有許多不同意見的團體，就會影響安定

類別	次 數	百分比
非常贊成	644	15.2
相當贊成	1056	24.9
還算贊成	1125	26.6
有點不贊成	442	10.4
相當不贊成	136	3.2
非常不贊成	99	2.3
不了解題意	200	4.7
無意見	400	9.4
拒答	105	2.5
未答	26	.6
總 計	4233	100.0

~F

52(9). 一個國家如果有好幾個政黨，會導致政治混亂

類別	次 數	百分比
非常贊成	530	12.5
相當贊成	769	18.2
還算贊成	831	19.6
有點不贊成	633	15.0
相當不贊成	244	5.8
非常不贊成	205	4.8
不了解題意	253	6.0
無意見	569	13.4
拒答	165	3.9
未答	34	.8
總 計	4233	100.0

52(10). 議會過問政府，政府就難辦事

類別	次 數	百分比
非常贊成	174	4.1
相當贊成	316	7.5
還算贊成	592	14.0
有點不贊成	1063	25.1
相當不贊成	522	12.3
非常不贊成	370	8.7
不了解題意	303	7.2
無意見	702	16.6
拒答	162	3.8
未答	29	.7
總 計	4233	100.0

52(11). 政府的法令規章，人民只應遵守，不應請求變更

類別	次 數	百分比
非常贊成	257	6.1
相當贊成	360	8.5
還算贊成	516	12.2
有點不贊成	1190	28.1
相當不贊成	682	16.1
非常不贊成	528	12.5
不了解題意	159	3.8
無意見	412	9.7
拒答	98	2.3
未答	31	.7
總 計	4233	100.0

52(12). 政府對民眾有關地方建設的請求，都必須加以考慮

類別	次 數	百分比
非常贊成	1089	25.7
相當贊成	1325	31.3
還算贊成	1038	24.5
有點不贊成	214	5.1
相當不贊成	58	1.4
非常不贊成	43	1.0
不了解題意	116	2.7
無意見	252	6.0
拒答	67	1.6
未答	31	.7
總 計	4233	100.0

52(13). 公務人員的服務態度是否需要改進，應由上級官員決定，一般民眾無權過問

類別	次 數	百分比
非常贊成	85	2.0
相當贊成	195	4.6
還算贊成	266	6.3
有點不贊成	920	21.7
相當不贊成	958	22.6
非常不贊成	1121	26.5
不了解題意	142	3.4
無意見	424	10.0
拒答	87	2.1
未答	35	.8
總 計	4233	100.0

52(14). 就算是政府的稅不合理，民眾也

應按時繳納，不應提出異議

類別	次 數	百分比
非常贊成	92	2.2
相當贊成	193	4.6
還算贊成	308	7.3
有點不贊成	1021	24.1
相當不贊成	997	23.6
非常不贊成	1052	24.9
不了解題意	123	2.9
無意見	320	7.6
拒答	90	2.1
未答	37	.9
總 計	4233	100.0

52(15). 民眾到政府機關辦事，就算是對承辦人員不滿，也不可爭議

類別	次 數	百分比
非常贊成	72	1.7
相當贊成	150	3.5
還算贊成	281	6.6
有點不贊成	1041	24.6
相當不贊成	994	23.5
非常不贊成	1096	25.9
不了解題意	116	2.7
無意見	344	8.1
拒答	103	2.4
未答	36	.9
總 計	4233	100.0

52(16). 請議員在議會贊成或反對某一個

議案是不可以的

類別	次 數	百分比
非常贊成	471	11.1
相當贊成	620	14.6
還算贊成	675	15.9
有點不贊成	605	14.3
相當不贊成	427	10.1
非常不贊成	316	7.5
不了解題意	324	7.7
無意見	624	14.7
拒答	136	3.2
未答	35	.8
總 計	4233	100.0

~F

52(17). 如果有人為了個人的利益，運用適當的方法加以影響政府時，也沒有什麼不對

類別	次 數	百分比
非常贊成	79	1.9
相當贊成	118	2.8
還算贊成	242	5.7
有點不贊成	646	15.3
相當不贊成	980	23.2
非常不贊成	1277	30.2
不了解題意	234	5.5
無意見	503	11.9
拒答	121	2.9
未答	33	.8
總 計	4233	100.0

52(18). 在政府發表人事命令以前，大家不應隨便表示意見

類別	次 數	百分比
非常贊成	510	12.0
相當贊成	755	17.8
還算贊成	830	19.6
有點不贊成	545	12.9
相當不贊成	282	6.7
非常不贊成	258	6.1
不了解題意	230	5.4
無意見	632	14.9
拒答	155	3.7
未答	36	.9
總 計	4233	100.0

52(19). 公務人員應以執行政府的命令為主，不必計較是否熱心為民服務

類別	次 數	百分比
非常贊成	122	2.9
相當贊成	175	4.1
還算贊成	247	5.8
有點不贊成	853	20.2
相當不贊成	975	23.0
非常不贊成	1159	27.4
不了解題意	153	3.6
無意見	404	9.5
拒答	110	2.6
未答	35	.8
總 計	4233	100.0

53. 是否參加過村（里）民大會

類別	次 數	百分比
時常	536	12.7
有時	1030	24.3
很少	1172	27.7
從不	1483	35.0
未答	12	.3
總 計	4233	100.0

54. 是否去公家機關辦過事

類別	次 數	百分比
時常	350	8.3
有時	1337	31.6
很少	1319	31.2
從不	1216	28.7
未答	11	.3
總 計	4233	100.0

55. 在過去與政府交往時，曾從事的活動

55(1). 注重遵守政府的各項法令規章

類別	次 數	百分比
時常	2512	59.3
有時	721	17.0
很少	231	5.5
從不	422	10.0
不了解題意	189	4.5
拒答	116	2.7
未答	42	1.0

總計	4233	100.0
----	------	-------

55(2). 促請承辦人員重視人民的權益與方便

類別	次數	百分比
時常	650	15.4
有時	850	20.1
很少	821	19.4
從不	1575	37.2
不了解題意	166	3.9
拒答	128	3.0
未答	43	1.0
總計	4233	100.0

55(3). 對作業規定或手續感到不滿，要求改進

類別	次數	百分比
時常	308	7.3
有時	868	20.5
很少	923	21.8
從不	1820	43.0
不了解題意	135	3.2
拒答	136	3.2
未答	43	1.0
總計	4233	100.0

55(4). 提出各種要求或建議

類別	次數	百分比
----	----	-----

時常	143	3.4
有時	487	11.5
很少	1064	25.1
從不	2239	52.9
不了解題意	120	2.8
拒答	137	3.2
未答	43	1.0
總計	4233	100.0

55(5). 設法影響對公共設施的規劃與執行

類別	次數	百分比
時常	108	2.6
有時	289	6.8
很少	689	16.3
從不	2764	65.3
不了解題意	183	4.3
拒答	155	3.7
未答	45	1.1
總計	4233	100.0

56. 選舉中，曾從事的活動

56(1). 投票

類別	次數	百分比
時常	3376	79.8
有時	479	11.3
很少	176	4.2
從不	198	4.7
未答	4	.1
總計	4233	100.0

56(2). 閱讀候選人的傳單、快報或有關的報導

類別	次 數	百分比
時常	1551	36.6
有時	1350	31.9
很少	562	13.3
從不	766	18.1
未答	4	.1
總 計	4233	100.0

56(3). 前往聽取政見發表會

類別	次 數	百分比
時常	647	15.3
有時	1344	31.8
很少	1072	25.3
從不	1166	27.5
未答	4	.1
總 計	4233	100.0

~F

56(4). 鼓勵親友去聽政見發表會

類別	次 數	百分比
時常	414	9.8
有時	954	22.5
很少	1039	24.5
從不	1821	43.0
未答	5	.1

總計	4233	100.0
----	------	-------

56(5). 對辦理選務人員的能力與態度，
表示懷疑和提出批評

類別	次數	百分比
時常	99	2.3
有時	446	10.5
很少	981	23.2
從不	2699	63.8
未答	8	.2
總計	4233	100.0

56(6). 建議他人競選

類別	次數	百分比
時常	69	1.6
有時	173	4.1
很少	496	11.7
從不	3490	82.4
未答	5	.1
總計	4233	100.0

56(7). 義務為某位候選人宣傳或拉票

類別	次數	百分比
時常	87	2.1
有時	315	7.4
很少	563	13.3
從不	3263	77.1

未答	5	.1
總計	4233	100.0

57. 政治事項滿意評估

57(1). 一般選舉的結果

類別	次數	百分比
非常滿意	196	4.6
相當滿意	502	11.9
還算滿意	1971	46.6
有點不滿意	497	11.7
相當不滿意	107	2.5
非常不滿意	68	1.6
不了解題意	47	1.1
無意見	731	17.3
拒答	106	2.5
未答	8	.2
總計	4233	100.0

57(2). 議員在當選後的各種表現

類別	次數	百分比
非常滿意	50	1.2
相當滿意	247	5.8
還算滿意	1428	33.7
有點不滿意	1116	26.4
相當不滿意	285	6.7
非常不滿意	170	4.0
不了解題意	46	1.1
無意見	764	18.0
拒答	117	2.8
未答	10	.2

總 計	4233	100.0
-----	------	-------

57(3). 民選官員、鄉鎮長或縣市長當選後的各種表現

類別	次 數	百分比
非常滿意	86	2.0
相當滿意	396	9.4
還算滿意	1843	43.5
有點不滿意	703	16.6
相當不滿意	165	3.9
非常不滿意	94	2.2
不了解題意	57	1.3
無意見	753	17.8
拒答	124	2.9
未答	12	.3
總 計	4233	100.0

57(4). 警察處理事情

類別	次 數	百分比
非常滿意	110	2.6
相當滿意	366	8.6
還算滿意	1666	39.4
有點不滿意	969	22.9
相當不滿意	245	5.8
非常不滿意	151	3.6
不了解題意	42	1.0
無意見	568	13.4
拒答	109	2.6
未答	7	.2
總 計	4233	100.0

57(5). 稅務人員處理業務

類別	次 數	百分比
非常滿意	63	1.5
相當滿意	289	6.8
還算滿意	1618	38.2
有點不滿意	751	17.7
相當不滿意	190	4.5
非常不滿意	164	3.9
不了解題意	78	1.8
無意見	966	22.8
拒答	107	2.5
未答	7	.2
總 計	4233	100.0

57(6). 法官判案的公正

類別	次 數	百分比
非常滿意	138	3.3
相當滿意	473	11.2
還算滿意	1247	29.5
有點不滿意	389	9.2
相當不滿意	116	2.7
非常不滿意	80	1.9
不了解題意	122	2.9
無意見	1485	35.1
拒答	174	4.1
未答	9	.2
總 計	4233	100.0

57(7). 一般公務人員辦事的能力

類別	次 數	百分比
非常滿意	91	2.1
相當滿意	393	9.3
還算滿意	1707	40.3
有點不滿意	793	18.7
相當不滿意	168	4.0
非常不滿意	129	3.0
不了解題意	67	1.6
無意見	771	18.2
拒答	104	2.5
未答	10	.2
總 計	4233	100.0

58. 社會團體的影響力

類 別	58(1). 一般民眾		(2). 政府官員		(3). 警察	
	次 數	百分比	次 數	百分比	次 數	百分比
很大	816	19.3	992	23.4	844	19.9
大	943	22.3	1642	38.8	1531	36.2
普通	946	22.3	672	15.9	1005	23.7
小	397	9.4	119	2.8	197	4.7
很小	398	9.4	76	1.8	102	2.4
不知道	541	12.8	533	12.6	402	9.5
不了解題意	122	2.9	111	2.6	73	1.7
拒答	64	1.5	81	1.9	72	1.7
未答	6	.1	7	.2	7	.2
總 計	4233	100.0	4233	100.0	4233	100.0

(4). 國民黨

(5). 大企業

(6). 老年人

類 別	次 數	百分比	次 數	百分比	次 數	百分比
-----	-----	-----	-----	-----	-----	-----

很大	1479	34.9	729	17.2	133	3.1
大	1146	27.1	1375	32.5	376	8.9
普通	499	11.8	868	20.5	1012	23.9
小	87	2.1	222	5.2	1040	24.6
很小	62	1.5	96	2.3	956	22.6
不知道	730	17.2	774	18.3	547	12.9
不了解題意	106	2.5	87	2.1	79	1.9
拒答	116	2.7	73	1.7	72	1.7
未答	8	.2	9	.2	18	.4
總計	4233	100.0	4233	100.0	4233	100.0

(7). 外省籍人士

(8). 工會

(9). 報社

類別	次數	百分比	次數	百分比	次數	百分比
很大	147	3.5	212	5.0	832	19.7
大	520	12.3	698	16.5	1545	36.5
普通	1262	29.8	1207	28.5	750	17.7
小	625	14.8	527	12.4	176	4.2
很小	457	10.8	366	8.6	111	2.6
不知道	984	23.2	1005	23.7	653	15.4
不了解題意	107	2.5	121	2.9	77	1.8
拒答	113	2.7	78	1.8	67	1.6
未答	18	.4	19	.4	22	.5
總計	4233	100.0	4233	100.0	4233	100.0

(10). 學者專家

(11). 無黨籍人士

(12). 民意代表

類別	次數	百分比	次數	百分比	次數	百分比
很大	556	13.1	234	5.5	508	12.0
大	1363	32.2	669	15.8	1587	37.5
普通	975	23.0	1194	28.2	1111	26.2
小	250	5.9	604	14.3	241	5.7
很小	108	2.6	337	8.0	115	2.7

不知道	793	18.7	961	22.7	489	11.6
不了解題意	100	2.4	105	2.5	77	1.8
拒答	65	1.5	105	2.5	82	1.9
未答	23	.5	24	.6	23	.5
總計	4233	100.0	4233	100.0	4233	100.0

(13). 本省籍人士

(14). 軍人

(15). 法官

類別	次數	百分比	次數	百分比	次數	百分比
很大	194	4.6	622	14.7	504	11.9
大	560	13.2	994	23.5	1079	25.5
普通	1490	35.2	937	22.1	909	21.5
小	585	13.8	438	10.3	335	7.9
很小	336	7.9	311	7.3	231	5.5
不知道	820	19.4	730	17.2	959	22.7
不了解題意	114	2.7	93	2.2	95	2.2
拒答	110	2.6	84	2.0	96	2.3
未答	24	.6	24	.6	25	.6
總計	4233	100.0	4233	100.0	4233	100.0

59. 家庭組成:

同戶籍人數

類別	次數	百分比
一人	249	5.9
二人	323	7.6
三人	459	10.8
四人	814	19.2
五人	916	21.6
六人	709	16.7
七人	340	8.0
八人	198	4.7
九人	87	2.1

十人	63	1.5
十一人以上	68	1.6
未答	7	.2

總 計	4233	100.0
-----	------	-------

不同戶籍人數

類 別	次 數	百分比
-----	-----	-----

零	3784	89.4
一人	162	3.8
二人	115	2.7
三人	40	.9
四人	61	1.4
五人	48	1.1
六人	4	.1
七人	5	.1
八人	2	.0
九人	1	.0
十人	1	.0
十一人以上	2	.0
未答	8	.2

總 計	4233	100.0
-----	------	-------

在外生活人數

類 別	次 數	百分比
-----	-----	-----

零	3677	86.9
一人	300	7.1
二人	120	2.8
三人	60	1.4
四人	28	.7
五人	21	.5
六人	14	.3

七人	3	.1
九人	1	.0
十一人以上	1	.0
未答	8	.2
總 計	4233	100.0

家庭型態

類 別	次 數	百分比
單身戶	165	3.9
夫婦二人戶	146	3.4
夫婦與未婚子女戶	2302	54.4
父親與未婚子女戶	53	1.3
母親與未婚子女戶	132	3.1
夫婦與未婚子女+夫婦 之未婚兄弟姊妹	17	.4
兩代(主幹家庭)	133	3.1
三代(主幹家庭)	962	22.7
三代以上 (主幹家庭)	31	.7
兩代(擴大家庭)	42	1.0
三代(擴大家庭)	155	3.7
三代以上(擴大家庭)	12	.3
其他	8	.2
未答	75	1.8
總 計	10	.2
總 計	4233	100.0

【 訪問評估 】

訪問方式

類 別	次 數	百分比
受訪者自填	1750	41.3

訪員訪談	2181	51.5
訪員透過翻譯訪談	207	4.9
其他	84	2.0
未答	11	.3
總 計	4233	100.0

受訪者合作程度

類 別	次 數	百分比
非常合作	1557	36.8
相當合作	1637	38.7
還算合作	864	20.4
不太合作	118	2.8
相當不合作	33	.8
非常不合作	13	.3
未答	11	.3
總 計	4233	100.0

訪問的可靠程度

類 別	次 數	百分比
非常可靠	1082	25.6
相當可靠	1665	39.3
還算可靠	1307	30.9
不太可靠	146	3.4
相當不可靠	19	.4
非常不可靠	3	.1
未答	11	.3
總 計	4233	100.0

訪問進行中受旁人打擾的情形

類 別	次 數	百分比
沒有	3169	74.9
略受打擾	864	20.4
頗受打擾	164	3.9
甚受打擾	23	.5
未答	13	.3
總 計	4233	100.0

【問卷】

1. 性別

類別	次數	百分比
男	2597	61.8
女	1602	38.2
總計	4199	100.0

2. 年齡

類別	次數	百分比
20 - 29 歲	959	22.8
30 - 39 歲	1218	29.0
40 - 49 歲	921	21.9
50 - 59 歲	647	15.4
60 歲以上	454	10.8
總計	4199	100.0

3. 籍貫

類別	次數	百分比
本省閩南人	3177	75.7
本省客家人	421	10.0
外省人	531	12.6
山地人	70	1.7
總計	4199	100.0

5. 婚姻狀況

類 別	次 數	百分比
未婚	555	13.2
已婚	3637	86.6
其他	5	.1
未答	2	.0
總 計	4199	100.0

5a. 是否和配偶同住

類 別	次 數	百分比
與配偶同住	3247	77.3
離婚或分居	78	1.9
配偶去世	198	4.7
因工作不常同住	91	2.2
其他	24	.6
不適用	561	13.4
總 計	4199	100.0

6. 受過幾年學校教育

6a. 受訪者的教育年數

類 別	次 數	百分比
0 年	507	12.1
1 - 6 年	1693	40.3
7 - 9 年	610	14.5
10 - 12 年	806	19.2
13 - 16 年	519	12.4
17 + 年	64	1.5

總 計	4199	100.0
-----	------	-------

6b. 配偶的教育年數

類 別	次 數	百分比
0 年	600	14.3
1 - 6 年	1601	38.1
7 - 9 年	488	11.6
10 - 12 年	590	14.1
13 - 16 年	275	6.5
17 + 年	26	.6
未 答	619	14.7
總 計	4199	100.0

6c. 父親的教育年數

類 別	次 數	百分比
0 年	1963	46.7
1 - 6 年	1510	36.0
7 - 9 年	304	7.2
10 - 12 年	213	5.1
13 - 16 年	120	2.9
17 + 年	16	.4
未 答	73	1.7
總 計	4199	100.0

6d. 母親的教育年數

類 別	次 數	百分比
0 年	2853	67.9

1 - 6 年	1064	25.3
7 - 9 年	127	3.0
10 - 12 年	77	1.8
13 - 16 年	23	.5
17 + 年	2	.0
未 答	53	1.3
總 計	4199	100.0

7. 職業狀況

類 別	次 數	百分比
有職業	2867	68.3
失業	89	2.1
初次尋職	11	.3
退休	201	4.8
學生	65	1.5
家庭管理	876	20.9
其他	89	2.1
未答	1	.0
總 計	4199	100.0

8. 目前（或退休前）的行業

類 別	次 數	百分比
農林漁牧狩獵業	503	12.0
礦業及土石採取業	27	.6
製造業	826	19.7
水電燃氣業	31	.7
營造業	216	5.1
商業	486	11.6
運輸倉儲及通信業	203	4.8
金融保險工商服務業	83	2.0

公共行政社會或個人服務業	685	16.3
其他	3	.1
未答	1136	27.1
總 計	4199	100.0

9. 目前（或退休前）的職位

類 別	次 數	百分比
專門技術及有關人員	264	6.3
行政主管人員	79	1.9
監督佐理人員	449	10.7
買賣工作人員	420	10.0
服務工作人員	248	5.9
農林漁牧狩獵人員	494	11.8
生產及有關工人體力工	1012	24.1
國防、警察	93	2.2
未答	1140	27.1
總 計	4199	100.0

10. 工作酬金支付方式

類 別	次 數	百分比
按月領薪	1432	34.1
按工（日）計酬	375	8.9
按件計酬	145	3.5
抽取佣金（抽成）	22	.5
自僱	960	22.9
無酬家屬工作	125	3.0
未答	1140	27.1
總 計	4199	100.0

11. 做過幾個工作

類 別	次 數	百分比
零 個	404	9.6
一 個	1807	43.0
二 個	1001	23.8
三 個	505	12.0
四 個	181	4.3
五 個	130	3.1
六 個	35	.8
七 個	12	.3
八 個	12	.3
九 個	6	.1
十 個	19	.5
十一個	3	.1
十二個	84	2.0
總 計	4199	100.0

12a. 第一個行業

類 別	次 數	百分比
農林漁牧狩獵業	797	19.0
礦業及土石採取業	33	.8
製造業	1157	27.6
水電燃氣業	21	.5
營造業	204	4.9
商業	439	10.5
運輸倉儲及通信業	181	4.3
金融保險工商服務	72	1.7
公共行政社會或個人服務業	794	18.9
其他	4	.1

未答	497	11.8
總計	4199	100.0

12b. 第一個職位

類別	次數	百分比
專門技術及有關人員	299	7.1
行政主管人員	31	.7
監督佐理人員	479	11.4
買賣工作人員	357	8.5
服務工作人員	193	4.6
農林漁牧狩獵人員	775	18.5
生產及有關體力工	1408	33.5
國防、警察	158	3.8
未答	499	11.9
總計	4199	100.0

14. 宗教信仰

類別	次數	百分比
佛教	1971	46.9
道教	301	7.2
民間信仰	1199	28.6
天主教	76	1.8
基督教	140	3.3
回教	3	.1
其他	13	.3
無宗教信仰	492	11.7
未答	4	.1
總計	4199	100.0

基督教教派

類 別	次 數	百分比
台灣基督長老教會	82	2.0
真耶穌教會	5	.1
安息日會	2	.0
教會聚會所	7	.2
中華基督教浸信會	3	.1
中國神召會	2	.0
台灣信義會	1	.0
台灣聖教會	3	.1
衛理公會	1	.0
拿撒勒人會	1	.0
協同會	1	.0
門諾會	1	.0
基督教改革宗長老會	1	.0
中華信義會	1	.0
浸信宣道會	1	.0
福音信義會	1	.0
聖公會	1	.0
宣道會	1	.0
國語禮拜堂	4	.1
其他長老會	3	.1
其他信義會	1	.0
其他浸信會	2	.0
不屬宗派之教會	3	.1
其他教會	5	.1
未答或不適用	4066	96.8
總 計	4199	100.0

15. 平常做什宗教活動(複選)

類 別	次 數	百分比
長期吃齋	55	1.3

擇日吃齋	181	4.3
唸佛經	71	1.7
參加佛寺法會	117	2.8
拜無生老母	69	1.6
拜媽祖、關公、土地 公及各種神明	3114	74.2
其他活動	148	3.5
樣本數	4199	

16. 去教會的頻率

類 別	次 數	百分比
每天去	8	.2
每週去 2 次以上	41	1.0
每週去 1 次	86	2.0
每 2 週去 1 次	27	.6
每月去 1 次	71	1.7
每年去數次	167	4.0
很少去	477	11.4
從不去	3165	75.4
其他	19	.5
未答	138	3.3
總 計	4199	100.0

17. 去寺廟的頻率

類 別	次 數	百分比
每天去	50	1.2
每週去 2 次以上	74	1.8
每週去 1 次	67	1.6
每 2 週去 1 次	270	6.4
每月去 1 次	356	8.5

每年去數次	1304	31.1
很少去	1349	32.1
從不去	647	15.4
其他	52	1.2
未答	30	.7
總計	4199	100.0

18. 有無做過以下事情(複選)

類別	次數	百分比
算命	1146	27.3
抽籤	1424	33.9
看風水	495	11.8
找乩童醫病	166	4.0
收驚	983	23.4
刈香或進香	1290	30.7
安胎神	161	3.8
招魂	74	1.8
安太歲	889	21.2
改運	437	10.4
樣本數	4199	

19(1). 人死後靈魂仍存在

類別	次數	百分比
非常贊成	323	7.7
相當贊成	427	10.2
還算贊成	1485	35.4
有點不贊成	560	13.3
相當不贊成	239	5.7
非常不贊成	243	5.8
無意見	918	21.9

未答	4	0.1
總計	4199	100.0

19(2). 一個人心裏有疑問就應該去求神

類別	次數	百分比
非常贊成	110	2.6
相當贊成	290	6.9
還算贊成	894	21.3
有點不贊成	1126	26.8
相當不贊成	646	15.4
非常不贊成	666	15.9
無意見	463	11.0
未答	4	0.1
總計	4199	100.0

19(3). 夢到特別的事多是神明指點的

類別	次數	百分比
非常贊成	74	1.8
相當贊成	146	3.5
還算贊成	535	12.7
有點不贊成	1195	28.5
相當不贊成	819	19.5
非常不贊成	837	19.9
無意見	584	13.9
未答	593	0.2
總計	4199	100.0

19(4). 人死後有子孫拜才好

類 別	次 數	百分比
非常贊成	1418	33.8
相當贊成	1193	28.4
還算贊成	947	22.6
有點不贊成	151	3.6
相當不贊成	92	2.2
非常不贊成	69	1.6
無意見	523	7.7
未答	6	0.1
總 計	4199	100.0

19(5). 信神的人愈多社會愈平安

類 別	次 數	百分比
非常贊成	431	10.3
相當贊成	692	16.5
還算贊成	1227	29.2
有點不贊成	853	20.3
相當不贊成	237	5.6
非常不贊成	205	4.9
無意見	547	13.0
未答	7	0.2
總 計	4199	100.0

19(6). 自己肯努力，不一定要靠神

類 別	次 數	百分比
非常贊成	1501	35.7
相當贊成	1288	30.7
還算贊成	839	20.0

有點不贊成	271	6.5
相當不贊成	79	1.9
非常不贊成	62	1.5
無意見	155	3.7
未答	4	0.1
總計	4199	100.0

19(7).自己信什麼教，子女就該信什麼教

類別	次數	百分比
非常贊成	263	6.3
相當贊成	317	7.5
還算贊成	511	12.2
有點不贊成	927	22.1
相當不贊成	604	14.4
非常不贊成	521	12.4
無意見	1050	25.0
未答	6	0.1
總計	4199	100.0

20.經常做的休閒活動

(1)運動、爬山或露營(2)郊遊、旅行 (3)種花、養盆景

類別	次數	百分比	次數	百分比	次數	百分比
從不	1201	28.6	789	18.8	1490	35.5
很少	1337	31.8	1491	35.5	1046	24.9
有時	1117	26.6	1583	37.7	945	22.5
時常	544	13.0	335	8.0	714	17.0
未答	4	.1				
總計	4199	100.0	4199	100.0	4199	100.0

(4)養動物 (5)看電視、電影 (6)聽收音機、錄影帶

類 別	次 數	百分比	次 數	百分比	次 數	百分比
從不	1974	47.0	179	4.3	493	11.7
很少	995	23.7	524	12.5	889	21.2
有時	660	15.7	1373	32.7	1328	31.6
時常	568	13.5	2123	50.6	1489	35.5
未答	2	0.0				
總 計	4199	100.0	4199	100.0	4199	100.0

(7)打橋牌、下棋 (8)打麻將 (9)攝影

類 別	次 數	百分比	次 數	百分比	次 數	百分比
從不	2577	61.4	3512	83.6	2288	54.5
很少	875	20.8	404	9.6	891	21.2
有時	593	14.1	239	5.7	844	20.1
時常	154	3.7	43	1.0	176	4.2
未答	1	.0				
總 計	4199	100.0	4199	100.0	4199	100.0

(10)繪畫、寫字 (11)聽音樂或唱片 (12)唱歌、唱戲

類 別	次 數	百分比	次 數	百分比	次 數	百分比
從不	2181	51.9	839	20.0	1962	46.7
很少	1015	24.2	830	19.8	1165	27.7
有時	722	17.2	1447	34.5	771	18.4
時常	280	6.7	1082	25.8	299	7.1
未答	1	.0	1	.0	2	.0
總 計	4199	100.0	4199	100.0	4199	100.0

(13)看小說、雜誌
非小說之書籍 (14)與朋友餐敘 (15)看比賽

類 別	次 數	百分比	次 數	百分比	次 數	百分比
從不	1594	38.0	213	5.1	1215	28.9
很少	816	19.4	794	18.9	1351	32.2
有時	1065	25.4	1876	44.7	1221	29.1
時常	724	17.2	1316	31.3	405	9.6
未答	7	.2				
總 計	4199	100.0	4199	100.0	4199	100.0

(16)釣魚

(17)自己彈奏樂器

(18)其他

類 別	次 數	百分比	次 數	百分比	次 數	百分比
從不	2750	65.5	3159	75.2	1	.0
很少	803	19.1	588	14.0	7	.2
有時	419	10.0	309	7.4	37	.9
時常	227	5.4	140	3.3	79	1.9
未答	3	.1	4075	97.0		
總 計	4199	100.0	4199	100.0	4199	100.0

21(1).是否贊成國中男女生分班

類 別	次 數	百分比
非常贊成	566	13.5
相當贊成	798	19.0
還算贊成	855	20.4
有點不贊成	539	12.8
相當不贊成	248	5.9
非常不贊成	208	5.0
無意見	979	23.3
未答	6	0.1
總 計	4199	100.0

21(2). 是否贊成高中男女生分校

類 別	次 數	百分比
非常贊成	484	11.5
相當贊成	764	18.2
還算贊成	726	17.3
有點不贊成	646	15.4
相當不贊成	318	7.6
非常不贊成	236	5.6
無意見	1019	24.3
未答	6	.1
總 計	4199	100.0

22. 老師對您子女在那一方面應負最大責任

類 別	次 數	百分比
傳授知識和技能	1244	29.6
考上好的學校	389	9.3
教導為人處世的道理	2102	50.1
培養良好的生活習慣	318	7.6
鍛練身體	23	.5
培養欣賞藝術的興趣 與能力	42	1.0
其他	68	1.6
未答	13	.3
總 計	4199	100.0

23. 學生有過失老師應如何處理

類 別	次 數	百分比
-----	-----	-----

勸導而不要責罵	937	22.3
勸導不聽再加責罵	1993	47.5
責罵而不要體罰	181	4.3
責罵無效再加體罰	604	14.4
體罰	131	3.1
記過處分	50	1.2
告訴家長自己處理	170	4.0
其他	127	3.0
未答	6	.1
總 計	4199	100.0

24. 男孩最少應受多少教育

類 別	次 數	百分比
國小	11	.3
國中	201	4.8
高中（職）	1198	28.5
專科	637	15.2
大學	597	14.2
研究所	59	1.4
愈多愈好	1341	31.9
其他	153	3.6
未答	2	.0
總 計	4199	100.0

25. 女孩最少應受多少教育

類 別	次 數	百分比
國小	24	.6
國中	362	8.6
高中（職）	1629	38.8

專科	571	13.6
大學	391	9.3
研究所	14	.3
愈多愈好	1063	25.3
其他	141	3.4
未答	4	.1
總 計	4199	100.0

26. 受教育的目的

類 別	次 數	百分比
找到好工作	64	1.5
提高個人的社會地位	726	17.3
改善個人的氣質	197	4.7
促成自我的發展與實現	276	6.6
學習知識與技能	573	13.6
訓練思考能力	1100	26.2
學習做人處世的道理	69	1.6
增加生活情趣	1140	27.1
找到理想對象	15	.4
其他	24	.6
未答	15	.4
總 計	4199	100.0

27. 父母與已婚子女住的方面的安排

類 別	次 數	百分比
請父母輪流住在各子女家中	384	9.1
請父母輪流住在各兒子家中	771	18.4
請父母住在一個兒子	544	13.0

家中 請父母住在已婚女兒 家中	85	2.0
不要住在一起，但由 子女供給生活費	738	17.6
父母自己住，生活費 自理	219	5.2
已婚子女仍舊與父母 同住	1127	26.8
其他	320	7.6
未答	11	.3
總 計	4199	100.0

28. 理想家庭組成

類 別	次 數	百分比
核心家庭	2008	47.8
主幹家庭	1542	36.7
擴大家庭	486	11.6
輪伙頭家庭	109	2.6
其他	40	1.0
未答	14	.3
總 計	4199	100.0

29(1). 同性戀是妨害社會善良風俗的行為

類 別	次 數	百分比
非常贊成	1669	39.7
相當贊成	1027	24.5
還算贊成	430	10.2
有點不贊成	131	3.1
相當不贊成	145	3.5

非常不贊成	302	7.2
無意見	226	5.4
不瞭解題意	203	4.8
不願意回答	60	1.4
未答	6	.1
總計	4199	100.0

29(2). 男主外女主內有助於家庭和諧

類別	次數	百分比
非常贊成	1116	26.6
相當贊成	1272	30.3
還算贊成	995	23.7
有點不贊成	437	10.4
相當不贊成	108	2.6
非常不贊成	11	.3
無意見	187	4.5
不瞭解題意	54	1.3
不願意回答	15	.4
未答	4	.1
總計	4199	100.0

29(3). 男女婚前不應發生性行為

類別	次數	百分比
非常贊成	1666	39.7
相當贊成	1122	26.7
還算贊成	538	12.8
有點不贊成	191	4.5
相當不贊成	135	3.2
非常不贊成	163	3.9
無意見	300	7.1

不瞭解題意	23	.5
不願意回答	56	1.3
未答	5	.1
總 計	4199	100.0

29(4).應該把家庭看得比自己重要

類 別	次 數	百分比
非常贊成	1804	43.0
相當贊成	1485	35.4
還算贊成	623	14.8
有點不贊成	119	2.8
相當不贊成	40	1.0
非常不贊成	18	.4
無意見	73	1.7
不瞭解題意	17	.4
不願意回答	16	.4
未答	4	.1
總 計	4199	100.0

30.和父母的意見差距如何

類 別	次 數	百分比
很大	264	6.3
大	623	14.8
小	1203	28.6
很小	1229	29.3
毫無	333	7.9
不適用	491	11.7
其他	50	1.2
未答	6	.1

總計	4199	100.0
----	------	-------

31. 青年人與上一代的意見差距

類別	次數	百分比
很大	983	23.4
大	1868	44.5
小	794	18.9
很小	441	10.5
毫無	93	2.2
未答	20	.5
總計	4199	100.0

32. 與父母意見最不一致的方面

類別	次數	百分比
對當時世局與國是的看法	137	3.3
選擇未來職業的問題	294	7.0
結交同性朋友的問題	98	2.3
結交異性朋友的問題	147	3.5
選擇未來配偶的問題	183	4.4
日常衣食起居的問題	459	10.9
娛樂與嗜好的問題	559	13.3
宗教信仰的問題	118	2.8
經濟與金錢的問題	467	11.1
不適用	1180	28.1
不願意回答	380	9.0
其他	138	3.3
未答	39	.9
總計	4199	100.0

33(1).職業轉換由誰決定

類 別	次 數	百分比
受訪者的丈夫	151	3.6
受訪者的妻子	21	.5
夫妻兩人	788	18.8
成年子女	21	.5
受訪者的父親	72	1.7
受訪者的母親	21	.5
父母兩人	92	2.2
大家一起	250	6.0
自己個人	2670	63.6
其他家人	9	.2
其他	70	1.7
未答	34	.8
總 計	4199	100.0

33(2).子女教育由誰決定

類 別	次 數	百分比
受訪者的丈夫	167	4.0
受訪者的妻子	86	2.0
夫妻兩人	1836	43.7
成年子女	210	5.0
受訪者的父親	85	2.0
受訪者的母親	33	.8
父母兩人	289	6.9
大家一起	435	10.4
自己個人	917	21.8
其他家人	23	.5
其他	91	2.2
未答	27	.6
總 計	4199	100.0

33(3). 家庭開支由誰決定

類 別	次 數	百分比
受訪者的丈夫	214	5.1
受訪者的妻子	383	9.1
夫妻兩人	1783	42.5
成年子女	55	1.3
受訪者的父親	124	3.0
受訪者的母親	141	3.4
父母兩人	287	6.8
大家一起	339	8.1
自己個人	834	19.9
其他家人	7	.2
其他	18	.4
未答	14	.3
總 計	4199	100.0

33(4). 買賣房地產由誰決定

類 別	次 數	百分比
受訪者的丈夫	264	6.3
受訪者的妻子	60	1.4
夫妻兩人	1910	45.5
成年子女	53	1.3
受訪者的父親	194	4.6
受訪者的母親	70	1.7
父母兩人	357	8.5
大家一起	560	13.3
自己個人	566	13.5
其他家人	15	.4
其他	110	2.6
未答	40	1.0

總計	4199	100.0
----	------	-------

33(5). 子女婚嫁由誰決定

類別	次數	百分比
受訪者的丈夫	81	1.9
受訪者的妻子	38	.9
夫妻兩人	1335	31.8
成年子女	664	15.8
受訪者的父親	54	1.3
受訪者的母親	44	1.0
父母兩人	341	8.1
大家一起	669	15.9
自己個人	791	18.8
其他家人	15	.4
其他	122	2.9
未答	45	1.1
總計	4199	100.0

33(6). 就醫由誰決定

類別	次數	百分比
受訪者的丈夫	107	2.5
受訪者的妻子	129	3.1
夫妻兩人	1548	36.9
成年子女	51	1.2
受訪者的父親	35	.8
受訪者的母親	55	1.3
父母兩人	181	4.3
大家一起	573	13.6
自己個人	1418	33.8
其他家人	20	.5

其他	61	1.5
未答	21	.5
總計	4199	100.0

34. 最小的孩子幾歲

類別	次數	百分比
十八歲以下	2543	60.6
十八歲以上	886	21.1
無	67	1.6
未答	703	16.7
總計	4199	100.0

35. 最小的孩子四歲前由誰照顧

類別	次數	百分比
自己	728	17.3
配偶	831	19.8
夫婦共同照顧	651	15.5
夫之父母	232	5.5
妻之父母	99	2.4
親戚	21	.5
褓姆	77	1.8
托兒所	12	.3
其他	25	.6
未答	1523	36.3
總計	4199	100.0

36. 子女幼小時，怎樣餵奶

類 別	次 數	百分比
按時餵奶	2025	48.2
哭了就餵	496	11.8
有空就餵	113	2.7
其他	40	1.0
未答	1525	36.3
總 計	4199	100.0

37. 子女打架怎麼處理

類 別	次 數	百分比
責罵自己的子女	817	19.5
問明原因，再決定 如何處理	1758	41.9
責罵別家子女	4	.1
找對方家長說清楚	16	.4
不管它，無所謂	35	.8
其他	422	1.0
未答	1527	36.4
總 計	4199	100.0

38. 子女做錯事怎麼辦（複選）

類 別	次 數	百分比
溫和規勸	1866	44.4
責罵	1331	31.7
口頭威脅（嚇唬）	1702	40.5
處罰	1890	45.0
視情形而定	1486	35.4
不知道怎麼辦	23	.5
其他	32	.8

樣本數 4199

38a. 子女做錯事，口頭威脅（嚇唬）的方式（複選）

類 別	次 數	百分比
要打一頓	1407	33.5
要叫警察來	414	9.9
要把你送給別人	552	13.1
以後不給零用錢	363	8.6
要罰做家事	653	15.6
不疼你了	925	22.0
你是一個壞孩子	443	10.6
大家都不理你了	466	11.1
爸（媽）都被你給氣死了	659	15.7
其他	137	3.3
樣本數	4199	

38b. 子女做錯事實際處罰方式（複選）

類 別	次 數	百分比
打一頓	1224	29.1
扣除零用錢	197	4.7
罰站、罰跪	1475	35.1
罰做家事	525	12.5
禁止外出	796	19.0
不准吃飯	100	2.4
不准看電視	905	21.6
罰做功課	509	12.1
不理他	294	7.0
其他	117	2.8
樣本數	4199	

39. 那裏學得教養孩子的方法

類 別	次 數	百分比
夫之父母	150	3.6
妻之父母	52	1.2
親戚	40	1.0
朋友	40	1.0
鄰居	10	.2
報紙、書刊、電視 等大眾傳播	408	9.7
根據自己的經驗	1929	45.9
其他	40	1.0
未答	1530	36.4
總 計	4199	100.0

40. 自己管教孩子的方式與父母有何不同

類 別	次 數	百分比
您的方式較嚴	904	21.5
一樣	719	17.1
您的方式較寬	890	21.2
不適用	155	3.7
未答	1531	36.5
總 計	4199	100.0

41. 何時會讓子女看電視

類 別	次 數	百分比
他想看就看	526	12.5

功課做完後才看	1336	31.8
您認為有好節目時， 才准他看	560	13.3
家人一起看時，才准他看	160	3.8
其他	73	1.7
未答	1544	36.8
合計	4199	100.0

42. 子女表現好時怎麼辦（複選）

類 別	次 數	百分比
口頭稱讚	2085	49.7
買東西給他	933	22.2
帶出去玩	1384	33.0
額外給錢獎勵	411	9.8
增加零用錢	205	4.9
買獎品加以獎勵	1168	27.8
不做任何表示	201	4.8
樣本數	4199	

43. 給子女零用錢的方式

類 別	次 數	百分比
定期給子女零用錢	543	12.9
不定期，有實際需要就給	1399	33.3
不定期，子女開口就給	247	5.9
不給零用錢	461	11.0
未答	1549	36.9
總 計	4199	100.0

44. 每天花多少時間和孩子相處

類 別	次 數	百分比
30 分鐘以下	116	2.8
30--60 分鐘	193	4.6
60--100 分鐘	312	7.4
100 分鐘以上	1425	33.9
不適用	607	14.5
未答	1546	36.8
總 計	4199	100.0

45(1). 管教男孩應比女孩更嚴厲

類 別	次 數	百分比
非常贊成	525	12.5
相當贊成	707	16.8
還算贊成	767	18.3
有點不贊成	1128	26.9
相當不贊成	476	11.3
非常不贊成	344	8.2
無意見	248	5.9
未答	4	.1
總 計	4199	100.0

45(2). 管教越嚴厲子女越有成就

類 別	次 數	百分比
非常贊成	281	6.7
相當贊成	471	11.2
還算贊成	693	16.5
有點不贊成	1520	36.2

相當不贊成	637	15.2
非常不贊成	450	10.7
無意見	144	3.4
未答	3	.1
總 計	4199	100.0

45(3). 父母對子女體罰有其必要

類 別	次 數	百分比
相當贊成	835	19.9
還算贊成	1742	41.5
有點不贊成	711	16.9
相當不贊成	301	7.2
非常不贊成	180	4.3
無意見	113	2.7
未答	5	.1
總 計	4199	100.0

45(4). 管教子女主要是母親的責任

類 別	次 數	百分比
非常贊成	204	4.9
相當贊成	399	9.5
還算贊成	462	11.0
有點不贊成	1361	32.4
相當不贊成	926	22.1
非常不贊成	755	18.0
無意見	88	2.1
未答	4	.1
總 計	4199	100.0

45(5).給子女充分自由子女才會健全發展

類 別	次 數	百分比
非常贊成	326	7.8
相當贊成	560	13.3
還算贊成	759	18.1
有點不贊成	1439	34.3
相當不贊成	568	13.5
非常不贊成	405	9.6
無意見	135	3.2
未答	7	.2
總 計	4199	100.0

46.對青少年而言，下列特質的重要性

類 別	(1)孝順		(2)服從		(3)獨立	
	次 數	百分比	次 數	百分比	次 數	百分比
非常重要	2656	63.3	1544	36.8	1730	41.2
相當重要	1208	28.8	1430	34.1	1458	34.7
還算重要	279	6.6	946	22.5	691	16.5
有點不重要	32	.8	179	4.3	171	4.1
相當不重要	2	.0	23	.5	48	1.1
非常不重要	2	.0	3	.1	18	.4
無意見	18	.4	71	1.7	80	1.9
未答	2	.0	3	.1	3	.1
總 計	4199	100.0	4199	100.0	4199	100.0

類 別	(4)負責		(5)節儉		(6)忍耐	
	次 數	百分比	次 數	百分比	次 數	百分比

非常重要	2365	56.3	2070	49.3	1944	46.3
相當重要	1457	34.7	1552	37.0	1608	38.3
還算重要	320	7.6	529	12.6	580	13.8
有點不重要	14	.3	26	.6	35	.8
相當不重要	9	.2	7	.2	5	.1
非常不重要	1	.0	13	.3	4	.1
無意見	29	.7	2	.0	21	.5
未答	4	.1			2	.0
總計	4199	100.0	4199	100.0	4199	100.0

(7)謙虛

類別	次數	百分比
非常重要	1784	42.5
相當重要	1554	37.0
還算重要	724	17.2
有點不重要	79	1.9
相當不重要	9	.2
非常不重要	4	.1
無意見	43	1.0
未答	2	.0
總計	4199	100.0

47(1).不良少年的產生是家庭的責任

類別	次數	百分比
全部是	577	13.7
大都是	2505	59.7
部分是	1052	25.1
無責任	30	.7
無意見	30	.7
未答	5	.1

總計	4199	100.0
----	------	-------

47(2).不良少年的產生是學校的責任

類別	次數	百分比
全部是	128	3.0
大都是	837	19.9
部分是	3077	73.3
無責任	98	2.3
無意見	52	1.2
未答	7	.2
總計	4199	100.0

47(3).不良少年的產生是社會的責任

類別	次數	百分比
全部是	135	3.2
大都是	832	19.8
部分是	2870	68.3
無責任	203	4.8
無意見	152	3.6
未答	7	.2
總計	4199	100.0

47(4).不良少年的產生是青少年本身的責任

類別	次數	百分比
全部是	665	15.8
大都是	1675	39.9
部分是	1670	39.8

無責任	108	2.6
無意見	74	1.8
未答	7	.2
總 計	4199	100.0

48.個人態度:

48(1).電視影片不合習俗的應一律禁演

類 別	次 數	百分比
非常贊成	534	12.7
相當贊成	664	15.8
還算贊成	747	17.8
有點不贊成	1162	27.7
相當不贊成	370	8.8
非常不贊成	234	5.6
無意見	484	11.5
未答	4	.1
總 計	4199	100.0

48(2).父母不應干涉子女選擇職業的自由

類 別	次 數	百分比
非常贊成	445	10.6
相當贊成	860	20.5
還算贊成	1080	25.7
有點不贊成	1307	31.1
相當不贊成	285	6.8
非常不贊成	77	1.8
無意見	141	3.4
未答	4	.1
總 計	4199	100.0

48(3). 正人君子也可能有邪念

類 別	次 數	百分比
非常贊成	389	9.3
相當贊成	889	21.2
還算贊成	1714	40.8
有點不贊成	512	12.2
相當不贊成	193	4.6
非常不贊成	98	2.3
無意見	396	9.4
未答	8	.2
總 計	4199	100.0

48(4). 學生應專心求學，不要為社會事分心

類 別	次 數	百分比
非常贊成	866	20.6
相當贊成	1326	31.6
還算贊成	885	21.1
有點不贊成	739	17.6
相當不贊成	189	4.5
非常不贊成	76	1.8
無意見	113	2.7
未答	5	.1
總 計	4199	100.0

48(5). 中小學生應穿制服

類 別	次 數	百分比
-----	-----	-----

非常贊成	1174	28.0
相當贊成	1448	34.5
還算贊成	758	18.1
有點不贊成	351	8.4
相當不贊成	110	2.6
非常不贊成	99	2.4
無意見	254	6.0
未答	5	.1
總 計	4199	100.0

48(6). 社會風氣不良是因人們放棄了聖賢遺訓

類 別	次 數	百分比
非常贊成	665	15.8
相當贊成	1030	24.5
還算贊成	1198	28.5
有點不贊成	618	14.7
相當不贊成	185	4.4
非常不贊成	95	2.3
無意見	399	9.5
未答	9	.2
總 計	4199	100.0

49. 生活感受:

49(1). 人們的想法隨時改變，真不知道還有什麼不變的東西可以掌握

類 別	次 數	百分比
非常贊成	228	5.4
相當贊成	504	12.0
還算贊成	1083	25.8
有點不贊成	736	17.5
相當不贊成	252	6.0

非常不贊成	136	3.2
無意見	480	11.4
不了解題意	694	16.5
不願意回答	75	1.8
未答	11	.3
總 計	4199	100.0

49(2). 生活中要做這麼多的決定，有時實在不知道該怎麼辦

類 別	次 數	百分比
非常贊成	247	5.9
相當贊成	694	16.5
還算贊成	1608	38.3
有點不贊成	626	14.9
相當不贊成	282	6.7
非常不贊成	182	4.3
無意見	307	7.3
不了解題意	186	4.4
不願意回答	55	1.3
未答	12	.3
總 計	4199	100.0

49(3). 人與人之間再也沒有可靠而值得信任的關係了

類 別	次 數	百分比
非常贊成	96	2.3
相當贊成	276	6.6
還算贊成	552	13.1
有點不贊成	1392	33.2
相當不贊成	941	22.4
非常不贊成	613	14.6
無意見	179	4.3

不了解題意	93	2.2
不願意回答	45	1.1
未答	12	.3
總 計	4199	100.0

49(4). 除非碰上了好運，一個人很難升官發財

類 別	次 數	百分比
非常贊成	209	5.0
相當贊成	470	11.2
還算贊成	779	18.6
有點不贊成	1054	25.1
相當不贊成	812	19.3
非常不贊成	574	13.7
無意見	196	4.7
不了解題意	49	1.2
不願意回答	45	1.1
未答	11	.3
總 計	4199	100.0

49(5). 在自己的生活環境中，一個人總是可以找到一些可以信任的人

類 別	次 數	百分比
非常贊成	642	15.3
相當贊成	1408	33.5
還算贊成	1625	38.7
有點不贊成	225	5.4
相當不贊成	75	1.8
非常不贊成	43	1.0
無意見	106	2.5
不了解題意	33	.8
不願意回答	28	.7

未答	14	.3
總計	4199	100.0

49(6). 一般公民也可以影響政府的決策

類別	次數	百分比
非常贊成	348	8.3
相當贊成	752	17.9
還算贊成	1320	31.4
有點不贊成	523	12.5
相當不贊成	316	7.5
非常不贊成	215	5.1
無意見	479	11.4
不了解題意	147	3.5
不願意回答	86	2.0
未答	13	.3
總計	4199	100.0

49(7). 做人實在沒有什麼意義

類別	次數	百分比
非常贊成	87	2.1
相當贊成	121	2.9
還算贊成	294	7.0
有點不贊成	678	16.1
相當不贊成	1084	25.8
非常不贊成	1566	37.3
無意見	216	5.1
不了解題意	75	1.8
不願意回答	64	1.5
未答	14	.3

49(8). 公眾的事不好辦，所以最好不要插手

類 別	次 數	百分比
非常贊成	208	5.0
相當贊成	354	8.4
還算贊成	599	14.3
有點不贊成	1177	28.0
相當不贊成	748	17.8
非常不贊成	613	14.6
無意見	354	8.4
不了解題意	63	1.5
不願意回答	67	1.6
未答	16	.4
總 計	4199	100.0

49(9). 為了避免麻煩，鄰居間還是少來往為妙

類 別	次 數	百分比
非常贊成	61	1.5
相當贊成	130	3.1
還算贊成	256	6.1
有點不贊成	924	22.0
相當不贊成	1259	30.0
非常不贊成	1399	33.3
無意見	116	2.8
不了解題意	19	.5
不願意回答	24	.6
未答	11	.3
總 計	4199	100.0

49(10). 只要經常提出意見，像我們這樣的人也能影響社會的發展

類 別	次 數	百分比
非常贊成	371	8.8
相當贊成	760	18.1
還算贊成	1361	32.4
有點不贊成	565	13.5
相當不贊成	222	5.3
非常不贊成	175	4.2
無意見	512	12.2
不了解題意	133	3.2
不願意回答	88	2.1
未答	12	.3
總 計	4199	100.0

49(11). 每做完一件事，您都能判斷出自己做得對不對

類 別	次 數	百分比
非常贊成	463	11.0
相當贊成	993	23.6
還算贊成	1495	35.6
有點不贊成	633	15.1
相當不贊成	137	3.3
非常不贊成	66	1.6
無意見	246	5.9
不了解題意	76	1.8
不願意回答	79	1.9
未答	11	.3
總 計	4199	100.0

49(12). 只要大家努力去做，社會與政治的改進並不是難事

類 別	次 數	百分比
非常贊成	1285	30.6
相當贊成	1416	33.7
還算贊成	966	23.0
有點不贊成	108	2.6
相當不贊成	60	1.4
非常不贊成	31	.7
無意見	211	5.0
不了解題意	56	1.3
不願意回答	53	1.3
未答	13	.3
總 計	4199	100.0

50. 道德觀念:

50(1). 為自己家的人在法庭上做不真實的證詞

類 別	次 數	百分比
非常錯	1697	40.4
相當錯	1315	31.3
有點錯	612	14.6
沒有錯	121	2.9
無意見	298	7.1
不願意回答	146	3.5
未答	10	.2
總 計	4199	100.0

50(2). 媳婦因意見不合而跟婆婆爭吵

類 別	次 數	百分比
非常錯	1255	29.9
相當錯	1450	34.5

有點錯	1023	24.4
沒有錯	98	2.3
無意見	275	6.5
不願意回答	89	2.1
未答	9	.2
總計	4199	100.0

50(3).將父母送入養老院而不親自奉養

類別	次數	百分比
非常錯	2700	64.3
相當錯	1132	27.0
有點錯	240	5.7
沒有錯	30	.7
無意見	67	1.6
不願意回答	22	.5
未答	8	.2
總計	4199	100.0

50(4).不祭祀祖先

類別	次數	百分比
非常錯	2494	59.4
相當錯	1169	27.8
有點錯	343	8.2
沒有錯	48	1.1
無意見	108	2.6
不願意回答	28	.7
未答	9	.2
總計	4199	100.0

50(5).報所得稅時以多報少

類 別	次 數	百分比
非常錯	1708	40.7
相當錯	1422	33.9
有點錯	646	15.4
沒有錯	90	2.1
無意見	235	5.6
不願意回答	87	2.1
未答	11	.3
總 計	4199	100.0

50(6).拆閱別人的信件

類 別	次 數	百分比
非常錯	2240	53.3
相當錯	1479	35.2
有點錯	404	9.6
沒有錯	12	.3
無意見	46	1.1
不願意回答	8	.2
未答	10	.2
總 計	4199	100.0

50(7).不排隊上車

類 別	次 數	百分比
非常錯	1985	47.3
相當錯	1609	38.3
有點錯	523	12.5

沒有錯	14	.3
無意見	49	1.2
不願意回答	8	.2
未答	11	.3
總 計	4199	100.0

50(8).不遵守約定或諾言

類 別	次 數	百分比
非常錯	2043	48.7
相當錯	1654	39.4
有點錯	430	10.2
沒有錯	11	.3
無意見	39	.9
不願意回答	8	.2
未答	14	.3
總 計	4199	100.0

50(9).夫妻不合而離婚

類 別	次 數	百分比
非常錯	1256	29.9
相當錯	1101	26.2
有點錯	802	19.1
沒有錯	490	11.7
無意見	449	10.7
不願意回答	87	2.1
未答	14	.3
總 計	4199	100.0

50(10).沒有駕駛執照而開車

類 別	次 數	百分比
非常錯	2085	49.7
相當錯	1473	35.1
有點錯	500	11.9
沒有錯	38	.9
無意見	79	1.9
不願意回答	12	.3
未答	12	.3
總 計	4199	100.0

50(11).和朋友約會或開車不守時

類 別	次 數	百分比
非常錯	1755	41.8
相當錯	1672	39.8
有點錯	681	16.2
沒有錯	7	.2
無意見	59	1.4
不願意回答	12	.3
未答	13	.3
總 計	4199	100.0

50(12).在不得已時開空頭支票

類 別	次 數	百分比
非常錯	2315	55.1
相當錯	1266	30.2
有點錯	391	9.3
沒有錯	59	1.4
無意見	117	2.8

不願意回答	36	.9
未答	15	.4
總 計	4199	100.0

51. 價值取向:

51(1). 認為人應與自己的外在環境維持那種關係

* 最贊成者

類 別	次 數	百分比
儘量改變自己，接受 環境的支配	737	17.6
與環境彼此配合，維 持平順的關係	2578	61.4
按照自己的心意，改 變外在的環境	805	19.2
未答	79	1.9
總 計	4199	100.0

* 最不贊成者

類 別	次 數	百分比
儘量改變自己，接受 環境的支配	1918	45.7
與環境彼此配合，維 持平順的關係	341	8.1
按照自己的心意，改 變外在的環境	1785	42.5
未答	155	3.7
總 計	4199	100.0

51(2).認為什麼是比較有意義的人生

* 最贊成者

類 別	次 數	百分比
表現個性、享受人生	324	7.7
增進智能、修養品德	2054	48.9
努力工作、追求成就	1753	41.7
未答	68	1.6
總 計	4199	100.0

* 最不贊成者

類 別	次 數	百分比
表現個性、享受人生	3068	73.1
增進智能、修養品德	355	8.5
努力工作、追求成就	637	15.2
未答	139	3.3
總 計	4199	100.0

51(3)比較願意做那一種人

* 最贊成者

類 別	次 數	百分比
一個尊敬長輩的人	2585	61.6
一個善於交友的人	475	11.3
一個獨立自主的人	1087	25.9
未答	52	1.2
總 計	4199	100.0

* 最不贊成者

類 別	次 數	百分比
一個尊敬長輩的人	356	8.5
一個善於交友的人	2025	48.2
一個獨立自主的人	1670	39.8
未答	148	3.5
總 計	4199	100.0

51(4) 下列的那一樣對個人的生活比較重要

* 最贊成者

類 別	次 數	百分比
重視過去的經驗	658	15.7
把握現在的機會	2333	55.6
善做未來的打算	1134	27.0
未答	74	1.8
總 計	4199	100.0

* 最不贊成者

類 別	次 數	百分比
重視過去的經驗	2326	55.4
把握現在的機會	391	9.3
善做未來的打算	1306	31.1
未答	176	4.2
總 計	4199	100.0

52. 心理需求:

52(1). 喜歡增長知識

類 別	次 數	百分比
非常不喜歡	55	1.3
相當不喜歡	98	2.3
有點不喜歡	250	6.0
有點喜歡	1282	30.5
相當喜歡	1381	32.9
非常喜歡	993	23.6
不願意回答	112	2.7
未答	28	.7
總 計	4199	100.0

52(2). 喜歡參加大家互相關心的團體

類 別	次 數	百分比
非常不喜歡	61	1.5
相當不喜歡	136	3.2
有點不喜歡	471	11.2
有點喜歡	1470	35.0
相當喜歡	1242	29.6
非常喜歡	662	15.8
不願意回答	130	3.1
未答	27	.6
總 計	4199	100.0

52(3). 喜歡去想事情的前因後果

類 別	次 數	百分比
非常不喜歡	71	1.7

相當不喜歡	180	4.3
有點不喜歡	662	15.8
有點喜歡	1496	35.6
相當喜歡	1102	26.2
非常喜歡	547	13.0
不願意回答	114	2.7
未答	27	.6
總 計	4199	100.0

52(4). 喜歡過得平靜

類 別	次 數	百分比
非常不喜歡	37	.9
相當不喜歡	55	1.3
有點不喜歡	235	5.6
有點喜歡	820	19.5
相當喜歡	1754	41.8
非常喜歡	1242	29.6
不願意回答	40	1.0
未答	16	.4
總 計	4199	100.0

52(5). 喜歡了解別人的動機與想法

類 別	次 數	百分比
非常不喜歡	332	7.9
相當不喜歡	628	15.0
有點不喜歡	1230	29.3
有點喜歡	1067	25.4
相當喜歡	533	12.7
非常喜歡	243	5.8
不願意回答	143	3.4

未答	23	.5
總計	4199	100.0

52(6). 喜歡體會生活經驗

類別	次數	百分比
非常不喜歡	44	1.0
相當不喜歡	119	2.8
有點不喜歡	303	7.2
有點喜歡	1487	35.4
相當喜歡	1356	32.3
非常喜歡	749	17.8
不願意回答	103	2.5
未答	38	.9
總計	4199	100.0

52(7). 喜歡與親戚來往

類別	次數	百分比
非常不喜歡	32	.8
相當不喜歡	55	1.3
有點不喜歡	319	7.6
有點喜歡	1186	28.2
相當喜歡	1594	38.0
非常喜歡	948	22.6
不願意回答	47	1.1
未答	18	.4
總計	4199	100.0

52(8). 喜歡關心整個人類的幸福與前途

類 別	次 數	百分比
非常不喜歡	79	1.9
相當不喜歡	122	2.9
有點不喜歡	432	10.3
有點喜歡	1472	35.1
相當喜歡	1136	27.1
非常喜歡	674	16.1
不願意回答	253	6.0
未答	31	.7
總 計	4199	100.0

52(9). 喜歡發揮自己的才能

類 別	次 數	百分比
非常不喜歡	56	1.3
相當不喜歡	111	2.6
有點不喜歡	456	10.9
有點喜歡	1330	31.7
相當喜歡	1281	30.5
非常喜歡	780	18.6
不願意回答	157	3.7
未答	28	.7
總 計	4199	100.0

52(10). 喜歡表現自己的個性

類 別	次 數	百分比
非常不喜歡	80	1.9
相當不喜歡	179	4.3
有點不喜歡	617	14.7

有點喜歡	1338	31.9
相當喜歡	1119	26.6
非常喜歡	657	15.6
不願意回答	177	4.2
未答	32	.8
總 計	4199	100.0

52(11). 覺得工作保障比升級要來得重要

類 別	次 數	百分比
非常不喜歡	49	1.2
相當不喜歡	130	3.1
有點不喜歡	295	7.0
有點喜歡	1073	25.6
相當喜歡	1584	37.7
非常喜歡	850	20.2
不願意回答	194	4.6
未答	24	.6
總 計	4199	100.0

52(12). 離家時覺得家的重要

類 別	次 數	百分比
非常不喜歡	24	.6
相當不喜歡	56	1.3
有點不喜歡	118	2.8
有點喜歡	693	16.5
相當喜歡	1720	41.0
非常喜歡	1504	35.8
不願意回答	61	1.5
未答	23	.5

總計	4199	100.0
----	------	-------

52(13).當表現不盡完美時，就會覺得失去信心

類別	次數	百分比
非常不喜歡	168	4.0
相當不喜歡	397	9.5
有點不喜歡	653	15.6
有點喜歡	1781	42.4
相當喜歡	708	16.9
非常喜歡	301	7.2
不願意回答	165	3.9
未答	26	.6
總計	4199	100.0

52(14).覺得跟家人溝通不夠而感到疏遠

類別	次數	百分比
非常不喜歡	355	8.5
相當不喜歡	659	15.7
有點不喜歡	822	19.6
有點喜歡	1395	33.2
相當喜歡	568	13.5
非常喜歡	227	5.4
不願意回答	150	3.6
未答	23	.5
總計	4199	100.0

52(15).害怕做錯事情受人責備

類別	次數	百分比
----	----	-----

非常不喜歡	246	5.9
相當不喜歡	496	11.8
有點不喜歡	561	13.4
有點喜歡	1752	41.7
相當喜歡	667	15.9
非常喜歡	312	7.4
不願意回答	146	3.5
未答	19	.5
總 計	4199	100.0

52(16). 怕得罪朋友

類 別	次 數	百分比
非常不喜歡	202	4.8
相當不喜歡	429	10.2
有點不喜歡	657	15.6
有點喜歡	1710	40.7
相當喜歡	737	17.6
非常喜歡	282	6.7
不願意回答	161	3.8
未答	21	.5
總 計	4199	100.0

53(1). 明知不必怕的事物也會害怕

類 別	次 數	百分比
從沒有	1034	24.6
很少有	1433	34.1
有時有	1402	33.4
經常有	195	4.6
不了解題意	90	2.1

不願意回答	34	.8
未答	11	.3
總 計	4199	100.0

53(2).仍會去想去做自己不喜歡去想去做的事

類 別	次 數	百分比
很少有	1289	30.7
有時有	1739	41.4
經常有	286	6.8
不了解題意	76	1.8
不願意回答	52	1.2
未答	13	.3
總 計	4199	100.0

53(3).感到憂鬱或頹喪對什麼事都沒興趣

類 別	次 數	百分比
從沒有	670	16.0
很少有	1477	35.2
有時有	1623	38.7
經常有	341	8.1
不了解題意	35	.8
不願意回答	41	1.0
未答	12	.3
總 計	4199	100.0

53(4).情緒有時好、有時壞，變化很大

類 別	次 數	百分比
從沒有	578	13.8
很少有	1760	41.9
有時有	1406	33.5
經常有	392	9.3
不了解題意	14	.3
不願意回答	38	.9
未答	11	.3
總 計	4199	100.0

53(5).感到煩惱、不安或緊張

類 別	次 數	百分比
從沒有	577	13.7
很少有	1663	39.6
經常有	327	7.8
不了解題意	11	.3
不願意回答	26	.6
未答	13	.3
總 計	4199	100.0

53(6).懷疑別人對自己不懷好意

類 別	次 數	百分比
從沒有	1589	37.8
很少有	1736	41.3
有時有	703	16.7
經常有	78	1.9
不了解題意	28	.7
不願意回答	54	1.3

未答	11	.3
總計	4199	100.0

53(7).有過自殺念頭

類別	次數	百分比
從沒有	3524	83.9
很少有	422	10.1
有時有	149	3.5
經常有	22	.5
不了解題意	11	.3
不願意回答	55	1.3
未答	16	.4
總計	4199	100.0

53(8).睡不好或失眠

類別	次數	百分比
從沒有	902	21.5
很少有	1558	37.1
有時有	1356	32.3
經常有	353	8.4
不了解題意	5	.1
不願意回答	15	.4
未答	10	.2
總計	4199	100.0

53(9).喝醉酒

類別	次數	百分比
----	----	-----

從沒有	2511	59.8
很少有	1102	26.2
有時有	474	11.3
經常有	80	1.9
不了解題意	3	.1
不願意回答	17	.4
未答	12	.3
總 計	4199	100.0

53(10). 自己感到有病，醫生卻說沒病

類 別	次 數	百分比
從沒有	2590	61.7
很少有	943	22.5
有時有	524	12.5
經常有	69	1.6
不了解題意	21	.5
不願意回答	41	1.0
未答	11	.3
總 計	4199	100.0

53(11). 記憶力減退，不容易記住事情

類 別	次 數	百分比
從沒有	819	19.5
很少有	1175	28.0
有時有	1561	37.2
經常有	603	14.4
不了解題意	12	.3
不願意回答	17	.4
未答	12	.3

總 計	4199	100.0
-----	------	-------

53(12). 注意力不容易集中

類 別	次 數	百分比
從沒有	818	19.5
很少有	1425	33.9
有時有	1558	37.1
經常有	349	8.3
不了解題意	17	.4
不願意回答	19	.5
未答	13	.3
總 計	4199	100.0

53(13). 擔心自己身體不健康

類 別	次 數	百分比
從沒有	1101	26.2
很少有	1073	25.6
有時有	1477	35.2
經常有	506	12.1
不了解題意	7	.2
不願意回答	23	.5
未答	12	.3
總 計	4199	100.0

54(1). 發瘋是沖犯鬼神

類 別	次 數	百分比
-----	-----	-----

非常贊成	71	1.7
相當贊成	102	2.4
還算贊成	418	10.0
有點不贊成	913	21.7
相當不贊成	1059	25.2
非常不贊成	1279	30.5
無意見	345	8.2
未答	12	.3
總 計	4199	100.0

54(2).嚴重的精神病患犯罪可不用判刑

類 別	次 數	百分比
非常贊成	346	8.2
相當贊成	597	14.2
還算贊成	959	22.8
有點不贊成	1024	24.4
相當不贊成	425	10.1
非常不贊成	263	6.3
無意見	571	13.6
未答	14	.3
總 計	4199	100.0

55. 醫療態度:

55(1).吃補藥、打補針對於身體健康很重要

類 別	次 數	百分比
非常贊成	169	4.0
相當贊成	377	9.0
還算贊成	1123	26.7
有點不贊成	1236	29.4
相當不贊成	636	15.1

非常不贊成	435	10.4
無意見	198	4.7
不願意回答	14	.3
未答	11	.3
總 計	4199	100.0

55(2).生病時應該看醫生，不要去求神拜佛

類 別	次 數	百分比
非常贊成	1417	33.7
相當贊成	1523	36.3
還算贊成	728	17.3
有點不贊成	308	7.3
相當不贊成	80	1.9
非常不贊成	51	1.2
無意見	65	1.5
不願意回答	13	.3
未答	14	.3
總 計	4199	100.0

55(3).中藥的藥性比西藥緩和而安全

類 別	次 數	百分比
非常贊成	668	15.9
還算贊成	1289	30.7
有點不贊成	523	12.5
相當不贊成	110	2.6
非常不贊成	73	1.7
無意見	392	9.3
不願意回答	26	.6
未答	11	.3

總 計	4199	100.0
-----	------	-------

55(4). 男人酒色過度會影響健康

類 別	次 數	百分比
非常贊成	1825	43.5
相當贊成	1609	38.3
還算贊成	555	13.2
有點不贊成	39	.9
相當不贊成	29	.7
非常不贊成	32	.8
無意見	77	1.8
不願意回答	20	.5
未答	13	.3
總 計	4199	100.0

55(5). 對一位無法治療或痛苦難當的臨終病人，可以施行安樂死

類 別	次 數	百分比
非常贊成	832	19.8
相當贊成	777	18.5
還算贊成	803	19.1
有點不贊成	419	10.0
相當不贊成	417	9.9
非常不贊成	383	9.1
無意見	481	11.5
不願意回答	72	1.7
未答	15	.4
總 計	4199	100.0

56. 患了嚴重疾病該怎麼辦

類 別	第一優先：		第二優先：		第三優先：	
	次 數	百分比	次 數	百分比	次 數	百分比
看西醫	3691	87.9	268	6.4	71	1.7
看中醫	363	8.6	2158	51.4	126	3.0
找民俗醫（如乩童 吃香灰、抓草藥等）	13	.3	71	1.7	357	8.5
到西藥房求診	54	1.3	170	4.0	532	12.7
自己買成藥	48	1.1	129	3.1	474	11.3
其他	14	.3	12	.3	46	1.1
未答	16	.4	1391	33.1	2593	61.8
總 計	4199	100.0	4199	100.0	4199	100.0

57. 嚴重失眠、頭痛、煩躁等該怎麼辦

類 別	第一優先：		第二優先：		第三優先：	
	次 數	百分比	次 數	百分比	次 數	百分比
看西醫	2614	62.3	411	9.8	187	4.5
看中醫	418	10.0	1230	29.3	216	5.1
找民俗醫（如乩童、 吃香灰、抓草藥等）	33	.8	68	1.6	192	4.6
到西藥房求診	253	6.0	227	5.4	399	9.5
找親人	206	4.9	290	6.9	236	5.6
找朋友	311	7.4	278	6.6	289	6.9
找輔導機構	56	1.3	92	2.2	178	4.2
其他	256	6.1	40	1.0	31	.7
未答	52	1.2	1563	37.2	2471	58.8
總 計	4199	100.0	4199	100.0	4199	100.0

57a. 當碰上上列問題會看西醫那一科

類 別	次 數	百分比
精神科	802	19.1
非精神科	2392	57.0
未答	1005	23.9
總 計	4199	100.0

同戶籍人數

類 別	次 數	百分比
一人	203	4.8
二人	319	7.6
三人	464	11.1
四人	827	19.7
五人	975	23.2
六人	678	16.1
七人	351	8.4
八人	171	4.1
九人	95	2.3
十人	36	.9
十一人以上	70	1.5
未答	10	.2
總 計	4199	100.0

不同戶籍人數

類 別	次 數	百分比
零	3700	88.1
一人	179	4.3
二人	136	3.2

三人	45	1.1
四人	59	1.4
五人	53	1.3
六人	5	.1
七人	3	.1
八人	2	.0
九人	3	.1
十人	1	.0
十一人以上	3	.1
未答	10	.2
總計	4199	100.0

在外生活人數

類別	次數	百分比
零	3612	86.0
一人	294	7.0
二人	136	3.2
三人	66	1.6
四人	52	1.2
五人	12	.3
六人	12	.3
七人	3	.1
九人	1	.0
十一人以上	1	.0
未答	10	.2
總計	4199	100.0

家庭型態

類別	次數	百分比
單身戶	127	3.0

夫婦二人戶	126	3.0
夫婦與未婚子女戶	2272	54.1
父親與未婚子女戶	56	1.3
母親與未婚子女戶	133	3.2
夫婦與未婚子女+夫婦 之未婚兄弟姊妹	22	.5
兩代(主幹家庭)	146	3.5
三代(主幹家庭)	1002	23.9
三代以上(主幹家庭)	47	1.1
兩代(擴大家庭)	39	.9
三代(擴大家庭)	138	3.3
三代以上(擴大家庭)	13	.3
其他	68	1.6
未答	10	.2
總計	4199	100.0

【訪問記錄】

訪問方式

類別	次數	百分比
受訪者自填	1790	42.6
訪員訪談	2125	50.6
訪員透過翻譯訪談	182	4.3
其他	93	2.2
未答	9	.2
總計	4199	100.0

受訪者合作程度

類別	次數	百分比
非常合作	1701	40.5

相當合作	1589	37.8
還算合作	770	18.3
不太合作	96	2.3
相當不合作	21	.5
非常不合作	12	.3
未答	10	.2
總 計	4199	100.0

訪問的可靠程度

類 別	次 數	百分比
非常可靠	1242	29.6
相當可靠	1702	40.5
還算可靠	1119	26.6
不太可靠	108	2.6
相當不可靠	14	.3
非常不可靠	5	.1
未答	9	.2
總 計	4199	100.0

訪問中受打擾的情形

類 別	次 數	百分比
沒有	3118	74.3
略受打擾	916	21.8
頗受打擾	129	3.1
甚受打擾	23	.5
未答	13	.3
總 計	4199	100.0

附錄五：調查資料審核要點

A. 「臺灣地區社會變遷基本調查」問卷一：人工審核要點

一、基本編號部份：

每份問卷第一頁最上面之基本編號（包括地區別、層別、村里編號、受訪者編號）不得有遺漏，且第 1 卡 第 5 卡之基本編號需一致。

問卷一之受訪者編號必須為 1. 3. 5. 29. 之奇數編號。

將卡號（第 1 卡 第 5 卡）填在第 11 格上。

二、問項部份：

第 1 題若回答「女」，則需過錄「0」。

第 4 題與第 17 題之省、鄉、縣編號核對附錄十四或附錄十五。

第 14 題之宗派核對附錄十八。

第 8 題與第 12 題之行業、職位核對附錄十六、十七。

第 29 題若只看一種報紙，則 52 格 55 格應空白，且 56 格答「1」。

若只看二種報紙，則 54 格 55 格空白，且 56 格答「2」。

若看三種報紙或以上，則 56 格依其所看數量填答，若超過九種時填「9」。

第 49 題、49a 題核對其收入在過錄時是否以「千元」為單元。

家庭組成及生活：

(1)統計「與本戶共同生活且同戶籍者」之人數填在第 4 卡之 46 格、47 格。

「與本戶共同生活但不同戶籍者」之人數填在第 4 卡之 48 格、49 格。

「同戶籍但在外生活者」之人數填在第 4 卡之 50 格、51 格。

判定此受訪者之家庭組成型態，填在第 52 格、53 格。

家庭型態 代號

核心家庭 1

主幹家庭 2

擴大家庭 3

輪伙頭家庭 4

B. 基本編號部份：「台灣地區社會變遷基本調查」問卷一：

電子計算機審核要點

一、基本編號部份：

Message	Content	Display
msg 1 號	基本編號之地區別、層別、鄉鎮市區 代號超過範圍	第 1 卡 5 卡之基本編號、流水號、卡
msg 2 號	受訪者編號非為奇數或編號大於 29	第 1 卡 5 卡之基本編號、流水號、卡
msg 3 號	一份問卷之第一張卡漏失	第 2 卡 5 卡之基本編號、流水號、卡
msg 4	同份問卷之卡號重覆或卡號大於 5	重覆卡之基本編號、流水號、卡號
msg 5	一份問卷之第 2 卡、第 3 卡、第 4 卡或 第 5 卡有漏失	漏失 5 卡之基本編號、卡號

二、問項部份：

⁴²非「數字或空白」欄位之審核：每一卡問項部份之內容，若有非「數字或空白」，則顯示其基本編號、流水號、卡號、錯誤之欄位及該欄內容。

⁴³有相互關係問題之審核：

Message	Content	Display
msg 6	第 5 題答 或	第 5 題應空白。
msg 7	第 5 題答	第 6 題之第 小題應空白。
msg 8	第 7 題非答 或	第 8 題、第 9 題、第 10 題應空白。
msg 9	第 5 題答 或	第 13 題應空白。
msg 10	第 1 題答 且第 5 題答 且第 5a 題答	第 13 題應空白。
msg 11	第 1 題答(0)且第 5 題答 第 7 題非答	第 13 題應空白。
msg 12	第 1 題答(0)且第 11 題答(0)	第 12 題、第 13 題應空白。
msg 13	第 1 題答(1)且第 11 題答(0)	第 12 題應空白。
msg 14	第 7 題	第 11 題必須大於「0」
msg 15	第 14 題非答	第 14 題之 49 格、50 格應空白。
msg 16	第 14 題答 或 或 或 或	第 15 題均應為空白。

msg 17	第 16 題答	第 16 題之 59 格、60 格應空白。
msg 18	第 18 題答	第 69 格及 18a 題均應空白。
msg 19	第 5 題答 或	第 27 題之第 小題應空白。
msg 20	第 7 題非答	第 27 題之第 小題應空白。
msg 21	第 28 題答	第 29 題、第 30 題應空白。
msg 22	第 31 題答	第 32 題應空白。
msg 23	第 37 題答	第 38 題應空白。
msg 24	第 7 題非答	第 49 題、49a 題應空白。
msg 25	第 7 題非答	第 47 題、第 48 題應答(8)。

一份問卷之卡片若發生以上之錯誤則印出整張卡之內容並顯示其錯誤之欄位及錯誤原因。

⁴⁴單獨問題之審核：

第 29 題：

若第 28 題非答(5)，則第 29 題之 50 格、51 格不能空白，但 52 格 55 格可以空白。

若只看一種報紙，則 52 格 55 格應空白，且 56 格應答「1」。

若只看二種報紙，則 54 格、55 格應空白，且 56 格應答「2」。

若看三種報紙或以上，則 56 格依其所看數量填答，若超過九種時填「9」。

第 1 題答(1)且第 5 題答(2)且第 5a 題非答(3)則第 13 題可以空

白。

除上述相互關係之條件及前二項有空白情形外，其餘各題均不得空白。

各題所選答案應在應選答案區間內。

以上之錯誤亦印出整張卡之內容，並顯示其錯誤之欄位及錯誤訊號「*」。

C. 「台灣地區社會變遷基本調查」問卷二：人工審核要點

一、基本編號部份：

每份問卷第一頁最上面之基本編號（包括地區別、層別、村里編號、受訪者編號）不得有遺漏，且第 1 卡 第 5 卡之基本編號需一致。

問卷一之受訪者編號必須為 2、4、6 30 之偶數編號。

將卡號（第 1 卡 第 5 卡）填在第 11 格上。

二、問項部份：

第 1 題若回答「女」，則需過錄「0」。

第 4 題與第 17 題之省、鄉、縣編號核對附錄十四或附錄十五。

第 14 題之宗派核對附錄十八。

第 8 題與第 12 題之行業、職位核對附錄十六、十七。

第 38 題之第 或第 若選(0)、而第 38a.38b. 題之多選部份若非全為(0)，則更改第 38 題第 選項為 ，若優先順序答案已滿則停止優先順序之修改，若優先順序答案未滿三個則填 或 入優先順序之答案，若須同時補入 之答案優先順序則依其答案多寡排定，若數目相同則依其號碼順序即先填 再填 。

第 42 題之第 選項過錄於第 48 題第 6 小題後之第 75 欄位，若在

問卷上第 一 選項有打勾或於優先順序之答案上填 則在此欄上填 ，否則填(0)。

家庭組成及生活：

統計「與本戶共同生活且同戶籍者」之人數填在第 5 卡之 38 格、39 格。

「與本戶共同生活但不同戶籍者」之人數填在第 5 卡之 40 格、41 格。

「與戶籍但在外生活者」之人數填在第 5 卡之 42 格、43 格。

判定此受訪者之家庭組成型態，填在第 44 格、45 格。

家庭型態 代號

核心家庭 1

主幹家庭 2

擴大家庭 3

輪伙頭家庭 4

D. 「台灣地區社會變遷基本調查」問卷二：

電子計算機審核要點

一、基本編號部份：

Message	Content	Display
msg-a 號	基本編號之地區別、層別、鄉鎮市區 代號超過範圍	第 1 卡 5 卡之基本編號、流水號、卡
msg-b	受訪者編號非為偶數或大於 30	第 1 卡 5 卡之基本編號、流水號、卡

號

msg-c 一份問卷之第一張卡漏失 第 2 卡 5 卡之基本編號、流水號、卡

號

msg-d 同份問卷之卡號重覆或卡號大於 5 重覆卡或錯誤卡之基本編號、流水號、
卡號

msg-e 一份問卷之第 2 3 4 或第 5 卡有漏失 漏失卡之流水號、卡號

二、問項部份：先檢查每一卡之內容，若有一欄位非「數字或空白」則不作進一步之審核，否則進行內容之審核。

⁴²「非數字或空白」欄位之審核：每一欄位若非「數字或空白」則顯示其錯誤之欄位及內容。

⁴³有相互關係問題之審核：

Message	Content	Display
msg-1	第 5 題答 或	第 5a 題應空白。
msg-2	第 5 題答	第 6 題之第 小題應空白。
msg-3	第 7 題非答 或	第 8 9 10 題應空白。
msg-4	第 7 題答	第 11 題必須大於(0)
msg-5	第 1 題答(0)且第 11 題答(0)	第 12 題、第 13 題應空白。
msg-6	第 11 題答(0)	第 12 題應空白。
msg-7	第 5 題答 或	第 13 題應空白。

msg-8 第 1 題答 且第 5 題答 且第 5a 題答 第 13 題應空白。

msg-9 第 1 題答(0)且第 5 題答 且第 7 題非答 第 13 題應空白。

msg-10 第 14 題非答 第 14 題之 49、50 兩欄應空白。

msg-11 第 14 題非答 第 15 題應空白。

msg-12 第 30 題答 第 32 題應答 10。

msg-13 第 34 題答 19 以上或空白 第 35 題至 44 題應空白。

msg-14 第 57 題皆非答 第 57a 題空白。

一份問卷之卡片若發生以上之錯誤則印出整張卡片之內容，並顯示其錯誤之欄位及錯誤原因。

⁴⁴單獨問題之審核：

第 1 題答 且第 5 題答 且第 5a 題非答 則第 13 題可以空白。

第 20 題第 18 小題可以空白，但不可答。

第 38、38a、38b、42 題

(1)優先順序之答案必須和問題中多選中答(1)之選項配合。

(2)多選部份選(1)者若等於三個或多於三個則優先順序之答案必等於三個。

(3)多選部份選(1)者若少於三個則優先順序之答案必少於三個，且必須由第一優先列起，不足三個之部份則空白。

{4}若選項全部選(0)則優先順序答案應空白，但第 38、42 題不允許有全部選(0)亦即至少應選一項。

第 56、57 題：無多選部份優先順序答案之審核如前，但至少應選一項，不可全部空白。

除上述相互關係之條件及第 38、38a、38b、42、56、57 題之優先順序有空白情形其餘各題均不得空白。

各題所選答案應在應選答案之區間內。

以上之錯誤亦印出整張卡之內容，並顯示其錯誤之欄位及錯誤訊號「*」。

附錄六：

調查複測各縣市問卷、之性別分佈

	問 卷		問 卷	
	男	女	男	女
基隆市	6	9	9	4
台北市	16	40	23	29
台北縣	9	33	24	18
桃園縣	6	4	4	6
新竹市	2	5	4	2
新竹縣	4	7	6	4
苗栗縣	3	0	0	2
台中市	4	11	10	5
台中縣	8	12	10	10
南投縣	5	9	12	0
彰化縣	12	28	21	15
雲林縣	6	17	18	5
嘉義市	7	5	9	5
嘉義縣	3	10	10	5
台南市	4	12	9	8
台南縣	6	16	16	8
高雄市	12	23	24	11
高雄縣	7	18	16	9
屏東縣	9	13	15	4
宜蘭縣	4	10	10	3
花蓮縣	10	5	10	6
合 計	143	287	260	159

附錄七：調查問卷、加權值

問卷一正式施測樣本加權值

		年 齡 組				
		20-29	30-39	40-49	50-59	60-70
教 育	0	0.000635*	1.832379	1.716048	1.926739	1.531776
	1 - 6	2.308351	1.887230	1.652004	1.340231	1.318403
	男 7 - 9	2.094070	1.242460	0.636907	1.478654	1.981730
	10 -12	1.591830	1.649780	0.764417	1.402592	1.294142
	13+	2.263802	1.176092	0.993206	1.013750	1.667807
年 數	0	1.067039	0.702701	0.610120	0.783369	0.688780
	1 - 6	1.201262	0.554957	0.613005	0.566994	0.632409
	女 7 - 9	0.996762	0.519594	0.501341	0.912910	0.547480
	10 -12	1.143955	0.499122	0.424790	0.876545	0.627353
	13+	0.951264	0.574792	0.506620	1.275271	1.680565

註：*：表示實測樣本數為 0

問卷二正式施測樣本加權值

		年 齡 組				
		20-29	30-39	40-49	50-59	60-70
教 育	0	0.000635*	0.721523	0.929108	0.948347	0.675951
	1 - 6	1.298488	0.593818	0.529817	0.737006	0.452459
	男 7 - 9	2.095209	0.653429	0.348319	0.618628	0.592528
	10 -12	1.599653	0.550083	0.487729	0.572494	0.409488
	13+	1.753574	0.590690	0.315393	0.632030	0.985080
年 數	0	2.100801	2.263887	1.189879	1.408837	1.551956
	1 - 6	2.499439	1.655632	1.453367	0.986070	0.893220
	女 7 - 9	2.049658	1.401043	1.431216	1.123342	3.233663
	10 -12	2.286359	1.505715	1.149955	1.006689	3.705429
	13+	1.633307	0.956056	1.396415	0.836924	1.654362

註：*：表示實測樣本數為 0

問卷一補測樣本加權值

		年 齡 組				
		20-29	30-39	40-49	50-59	60-70
教 育	0	0.000635*	0.001465*	0.822216	0.751960	1.027990
	1 - 6	2.252235	1.046222	0.931403	1.008759	0.943657
	男 7 - 9	1.587420	0.888684	0.776779	0.875930	0.709902
	10 -12	1.264177	0.862326	0.601479	0.791306	0.507328
	13+	1.221439	0.620943	0.692187	0.958828	0.950998
年 數	0	1.487286	0.839533	0.826789	1.440693	1.704918
	1 - 6	1.235846	1.025609	1.043627	0.891190	0.909025
	女 7 - 9	1.332623	0.530543	0.844372	1.590565	0.763102
	10 -12	0.989177	0.611956	0.592091	0.002453*	1.311647
	13+	0.789233	0.817861	0.549227	0.888765	0.000672*

註：*：表示實測樣本數為 0

問卷二補測樣本加權值

		年 齡 組				
		20-29	30-39	40-49	50-59	60-70
教 育	0	1.109994	2.559910	0.693981	0.897245	1.209540
	1 - 6	2.052184	1.153485	0.822625	1.083293	0.920932
	男 7 - 9	2.061150	0.914797	0.622849	0.798127	0.660707
	10 -12	1.312877	0.701464	0.889935	0.876609	0.903986
	13+	1.012039	1.026906	0.693775	0.896959	0.873748
年 數	0	1.118024	0.504875	0.799090	1.528939	1.270668
	1 - 6	1.258660	0.757446	0.903970	1.076463	1.214814
	女 7 - 9	1.006897	0.788472	0.634732	0.579715	2.294557
	10 -12	1.176662	0.690031	0.593449	1.428664	2.629314
	13+	1.060336	0.983686	0.990876	0.890804	0.586955

附錄八：調查抽樣村里名冊

正式調查抽樣地區

台北市 松山區、古亭區、雙園區、龍山區、延平區、大同區、
中山區、內湖區、南港區、士林區、北投區

台北縣 三重市、板橋市、新莊市、新店市、瑞芳鎮、中和市
金山鄉、樹林鎮、三峽鎮、石門鄉、汐止鎮

宜蘭縣 羅東鎮、壯圍鄉

基隆市 七堵區、仁愛區、中山區

桃園縣 龜山鄉、中壢市、楊梅鎮

新竹市 新竹市

新竹縣 北埔鄉、竹北鄉、尖石鄉

苗栗縣 竹南鎮、三義鄉、造橋鄉、苗栗市、銅鑼鄉、卓蘭鎮

台中市 中區、西區、南區、北屯區

台中縣 沙鹿鎮、霧峰鄉、大里鄉、大甲鎮、梧棲鎮、大安鄉、
清水鎮、

彰化縣 彰化市、鹿港鎮、二林鎮、福興鄉、永靖鄉、社頭鄉、
田尾鄉、竹塘鄉

南投縣 南投鎮、水里鄉、鹿谷鄉

雲林縣 斗六鎮、土庫鎮、古坑鄉、大埤鄉、麥寮鄉、東勢厝、
水林鄉

嘉義市 嘉義市

嘉義縣 朴子鎮、新港鄉、義竹鄉

台南市 東區、南區、北區、中區

台南縣 新營鎮、永康鄉、麻豆鎮、下營鄉、北門鄉

高雄市 左營區、三民區、新興區、苓雅區、前鎮區、小港區、
鼓山區、

高雄縣 鳳山鎮、岡山鎮、林園鄉、大寮鄉、路竹鄉、旗山鎮

屏東縣 屏東市、恆春鎮、潮州鄉、竹田鄉、新園鄉

花蓮縣 花蓮市、玉里鎮、吉安鄉、鳳林鎮

台東縣 台東市、卑南鄉

澎湖縣 馬公鎮、白沙鄉

補充調查抽樣地區

台北市 松山區、大安區、雙園區、龍山區、古亭區、
中山區、木柵區、南港區、士林區

台北縣 三重市、板橋市、深坑鄉 汐止鎮、瑞芳鎮、中和市
金山鄉、泰山鄉、坪林鄉、平溪鄉

基隆市 中正區、仁愛區、中山區、七堵區

桃園縣 龜山鄉、平鎮鄉、楊梅鎮

新竹市 新竹市

新竹縣 竹東鎮

苗栗縣 竹南鎮、三灣鄉、後龍鄉、頭屋鄉

台中市 東區、北區、北屯區、南屯區、

台中縣 豐原市、沙鹿鎮、大里鄉、大甲鎮、龍井鄉、外埔鄉

南投縣 水里鄉

彰化縣 彰化市、員林鎮、大村鄉、埔心鄉、二林鎮、永靖鄉

雲林縣 北港鎮、台西鄉、元長鄉、水林鄉

嘉義縣 民雄鄉、六腳鄉、義竹鄉、太保鄉、番路鄉

嘉義市 嘉義市

台南市 東區、南區、西區

台南縣 新營鎮、鹽水鎮、學甲鎮、龍崎鄉、新化鎮、

高雄市 鹽埕區、鼓山區、楠梓區、苓雅區、前鎮區、

高雄縣 鳳山市、鳥松鄉、旗山鎮、燕巢鄉、內門鄉

屏東縣 屏東市、潮州鄉、三地鄉、麟洛鄉、九如鄉、林邊鄉

宜蘭縣 宜蘭市、羅東鎮、五結鄉

花蓮縣 壽豐鄉、光復鄉

台東縣 台東市、卑南鄉

附錄九：調查抽樣村里編號、戶數統計

一、正式調查

	縣市別	鄉鎮市區代號	樣本村里數				樣本戶數
			第 1 層	第 2 層	第 3 層	合計	
1.	台北市	367-382	39	1	-	40	1200
2.	高雄市	027-037	18	2	-	20	600
	台灣省合計		95	69	76	240	7200
3.	基隆市	002-008	4	1	-	5	150
4.	新竹市	095	4	1	-	5	150
5.	台中市	010-017	3	5	1	9	270
6.	嘉義市	214	5	-	-	5	150
7.	台南市	019-025	10	2	-	12	360
8.	台北縣	038-066	26	9	1	36	1080
9.	桃園縣	081-093	2	4	2	8	240
10.	新竹縣	096-109	1	4	3	8	240
11.	苗栗縣	111-128	3	8	3	14	420
12.	台中縣	130-150	5	4	3	12	360
13.	彰化縣	152-177	5	7	14	26	780
14.	南投縣	179-191	2	4	1	7	210

15.	雲林縣	193-212	2	-	13	15	450
16.	嘉義縣	215-232	1	1	5	7	210
17.	台南縣	234-264	3	2	10	15	450
18.	高雄縣	266-293	6	3	6	15	450
19.	屏東縣	295-327	4	5	7	16	480
20.	澎湖縣	360-365	1	3	1	5	150
21.	宜蘭縣	068-079	4	2	-	6	180
22.	花蓮縣	346-358	4	3	4	11	330
23.	台東縣	329-344	-	1	2	3	90
台灣地區合計			152	72	76	300	9000

註：第一層：都市
 第二層：城鎮
 第三層：鄉村

台灣地區社會變遷基本調查正式調查有效樣本村里及戶數統計表

縣市別	鄉鎮市區	村里名稱	村 里 編 號	層 別	樣本村里總戶數
台北市	松山區	武昌里	367052	1	847
		嘉興里	367080	1	880
		大德里	367101	1	681
	古亭區	頂東里	369003	1	1156
		久安里	369031	1	1439

	南市里	369049	1	799
	林興里	369057	1	1015
	富水里	369064	1	1037
雙園區	信德里	370016	1	618
	糖廓里	370030	1	532
龍山區	富民里	371010	1	776
延平區	大有里	374037	1	661
	朝陽里	374044	1	697
大同區	隆和里	375049	1	677
中山區	聚葉里	376024	1	558
	永靜里	376029	1	855
	復興里	376076	1	486
	朱崙里	376077	1	708
內湖區	石潭里	377006	1	981
	大湖里	377009	1	713
南港區	中研里	378016	1	1232
士林區	智勇里	381004	1	845
	三玉里	381021	1	3209
	福樹里	381043	1	923

	北投區	長安里	382021	1	826
		榮華里	382036	1	2018
縣市別	鄉鎮市區	村里名稱	村 里 編 號	層 別	樣本村里總戶數
	雙園區	綠柳里	370035	2	861
高雄市	左營區	自勉里	029039	1	833
	三民區	灣勝里	031011	1	823
		同德里	031022	1	1042
		安邦里	031030	1	1092
		立誠里	031034	1	573
		立業里	031035	1	529
	新興區	黎明里	032026	1	399
	苓雅區	林西里	034019	1	877
		凱旋里	034026	1	631
		晴朗里	034031	1	398
		福地里	034039	1	813
	前鎮區	平昌里	035006	1	642
		明義里	035054	1	613
		鎮海里	035057	1	987
	小港區	風鳴里	037017	1	564

	鼓山區	桃源里	038052	2	141
	三民區	灣華里	031010	2	650
基隆市	七堵區	永平里	003005	1	792
	仁愛區	花岡里	005007	1	373
		育仁里	005040	1	364
	中山區	居仁里	006016	1	858
新竹市	新竹市	金山里	095004	1	1243
		復中里	095009	1	1381
		豐功里	095044	1	1013
		美山里	095091	3	233
台中市	中區	中功里	010024	1	167
	西區	吉龍里	012024	1	1424

縣市別	鄉鎮市區	村里名稱	村里編號	層別	樣本村里總戶數
台中市	南區	樹義里	013020	2	705
		樹德里	013021	2	421
	北屯區	水景里	017005	2	1186
		舊社里	017007	2	944
		平和里	017009	2	369

嘉義市	嘉義市	頂庄里	214015	1	654
		北杏里	214085	1	330
台南市	東區	圍下里	019002	1	780
		新東里	019038	1	788
	南區	南山里	020032	1	201
	北區	三安里	022033	1	200
	中區	開仙里	023019	1	480
台北縣	三重市	錦江里	038036	1	805
	板橋市	玉光里	039033	1	1943
		新翠里	039063	1	1659
		華江里	039076	1	908
	新莊市	自立里	043032	1	1279
	新店市	永安里	044053	1	1705
	汐止鎮	拱北里	047016	1	337
	瑞芳鎮	龍潭里	048001	1	313
		龍鎮里	048003	1	419
		和坪里	048007	1	440
	中和市	廟美里	049008	1	1221
		外南里	049029	1	1788

		和興里	049031	1	1056
		灰搖里	049037	1	169
		福真里	049051	1	747
	金山鄉	美田村	064005	1	1135
縣市別	鄉鎮市區	村里名稱	村 里 編 號	層 別	樣本村里總戶數
	三重市	龍濱里	038081	2	798
	樹林鎮	三福里	040023	2	979
	三峽鎮	中埔里	042004	2	198
	石門鄉	老梅村	059003	2	418
桃園縣	龜山鄉	精忠村	087010	1	945
	中壢市	後寮里	081001	2	1070
	楊梅鎮	瑞原里	084023	2	562
新竹縣	北埔鄉	南興村	106001	1	407
	竹北鄉	麻園村	100022	2	219
		聯興村	100006	3	465
	尖石鄉	新樂村	108003	3	296
苗栗縣	竹南鎮	照南里	114002	1	728
	三義鄉	廣盛村	123001	1	1010
	造橋鄉	造橋村	125001	1	428

	苗栗市	嘉盛里	111004	2	1254
	竹南鎮	營盤里	114006	2	1487
	銅鑼鄉	朝陽村	120003	2	451
		新隆村	120010	2	238
	卓蘭鎮	新厝里	117004	3	422
台中縣	沙鹿鎮	洛泉里	134002	1	652
	霧峰鄉	中正村	147005	1	382
	大里鄉	金城村	149017	1	1743
	大甲鎮	庄美里	132006	2	769
	梧棲鎮	大庄里	135011	2	1021
	大里鄉	瑞成村	149020	2	1238
	清水鎮	頂湳村	133025	3	458
	大安鄉	龜殼村	143005	3	431
	霧峰鄉	峰谷村	147016	3	306
縣市別	鄉鎮市區	村里名稱	村 里 編 號	層 別	樣本村里總戶數
彰化縣	彰化市	龍山里	152002	1	814
		文化里	152012	1	472
		和調里	152073	1	537

		福山里	152087	2	1211
	鹿港鎮	頭崙里	153026	2	536
	二林鎮	中西里	159005	3	435
	福興鄉	秀厝村	162012	3	431
	永靖鄉	福興村	169023	3	286
	社頭鄉	東興村	170009	3	263
	田尾鄉	南鎮村	172009	3	191
	竹塘鄉	竹林村	176010	3	274
南投縣	南投鎮	南投里	179005	1	341
		漳興里	179008	1	460
		營南里	179028	2	506
	永里鄉	鉅工村	189008	2	548
	鹿谷鄉	鹿谷村	185002	3	414
雲林縣	斗六鎮	仁愛里	193002	1	484
	土庫鎮	奮起里	197007	3	448
	古坑鄉	永昌村	199015	3	569
		古坑村	199018	3	557
	大埤鄉	豐岡村	200010	3	254
	麥寮鄉	麥津村	205002	3	705

	東勢鄉	四美村	206007	3	361
	水林鄉	東港村	212010	3	229
嘉義縣	朴子鎮	開元里	215004	1	186
		永和里	215009	2	538
	新港鄉	南港村	220017	3	346
	義竹鄉	傳芳村	223005	3	199

縣市別	鄉鎮市區	村里名稱	村 里 編 號	層 別	樣本村里總戶數
台南縣	新營鎮	中營里	234010	1	716
	永康鄉	永康村	264001	1	1094
	新營鎮	南紙里	234020	2	453
	麻豆鎮	安正里	237028	3	216
	下營鄉	紅厝村	245015	3	381
	北門鄉	錦湖村	252014	3	330
高雄縣	鳳山鎮	南興里	266005	1	407
		五福里	266034	1	1302
	岡山鎮	後協里	267022	1	1045
	林園鄉	東林村	271001	1	1043
	大寮鄉	大寮村	272003	2	822
	路竹鄉	社西村	281014	2	1035

	岡山鎮	嘉峰里	267028	3	429
	旗山鎮	中州里	268018	3	356
屏東縣	屏東市	橋北里	295009	1	556
	恆春鎮	城北里	298002	1	607
	潮州鎮	三和里	296020	2	475
	竹田鄉	糶糶村	308003	2	200
	新園鄉	港西村	311012	3	526
澎湖縣	馬公鎮	中興里	360008	1	412
	白沙鄉	岐頭村	362007	3	76
宜蘭縣	羅東鎮	賢文里	069025	1	1128
	壯圍鄉	美城村	073021	2	403
花蓮縣	花蓮市	民治里	346004	1	359
		民享里	346015	1	897
	玉里鎮	國武里	348002	1	480
	吉安鄉	吉安村	350003	2	588
		稻香村	350007	2	466
縣市別	鄉鎮市區	村里名稱	村 里 編 號	層 別	樣本村里總戶數
		北昌村	350010	2	1133

	鳳林鎮	鳳義里	347002	3	228
		山興里	347010	3	264
台東縣	台東市	中心里	329023	2	744
	卑南鄉	嘉豐村	332004	3	297

二、補充調查

	縣市別	鄉鎮市區代號	樣本村里數			樣本戶數	
			第 1 層	第 2 層	第 3 層	合計	
1.	台北市	367-382	16	-	-	16	480
2.	高雄市	027-037	7	1	-	8	240
	台灣省合計		39	27	30	96	2880
3.	基隆市	002-008	3	1	-	4	120
4.	新竹市	095	1	-	-	1	30
5.	台中市	010-017	4	1	1	6	180
6.	嘉義市	214	2	-	-	2	60
7.	台南市	019-025	5	1	-	6	180
8.	台北縣	038-066	4	5	2	11	330
9.	桃園縣	081-093	2	1	-	3	90
10.	新竹縣	096-109	1	-	-	1	30

11.	苗栗縣	111-128	1	2	2	5	150
12.	台中縣	130-150	2	5	3	10	300
13.	彰化縣	152-177	-	4	2	6	180
14.	南投縣	179-191	2	-	-	2	60
15.	雲林縣	193-212	1	-	5	6	180
16.	嘉義縣	215-232	1	-	4	5	150
17.	台南縣	234-264	2	2	2	6	180
18.	高雄縣	266-293	1	1	3	5	150
19.	屏東縣	295-327	1	2	3	6	180
20.	宜蘭縣	068-079	4	1	-	5	150
21.	花蓮縣	346-358	-	-	2	2	60
22.	台東縣	329-344	2	1	1	4	120
台灣地區合計			62	28	30	120	3600

第一層：都市
 第二層：城鎮
 第三層：鄉村

縣市別	鄉鎮市區	村里名稱	村 里 編 號	層 別	樣本村里總戶數
台北市	松山區	自強里	367015	1	781
		興雅里	367068	1	719
		中強里	367087	1	1597

	大安區	建安里	368067	1	1379
	古亭區	自力里	369036	1	923
	雙園區	忠德里	370007	1	755
		楊柳里	370041	1	411
	龍山區	祖師里	371028	1	896
		青山里	371037	1	885
	中山區	新祿里	376027	1	734
		興中里	376074	1	775
	南港區	北港里	378002	1	1148
		新勝里	378023	1	784
	木柵區	木榮里	380004	1	530
	士林區	福林里	381006	1	487
		社子里	381014	1	875
高雄市	鹽埕區	陸橋里	027006	1	539
	鼓山區	光榮里	028002	1	1144
		鼓岩里	028018	1	780
		山下里	028032	1	397
	楠梓區	五常里	030003	1	597
	苓雅區	正道里	034065	1	986

	前鎮區	興邦里	035018	1	584
	鼓山區	桃源里	028052	2	141
基隆市	中正區	入船里	002012	1	676
	仁愛區	虹橋里	005008	1	640
	中山區	安民里	006001	1	477

縣市別	鄉鎮市區	村里名稱	村 里 編 號	層 別	樣本村里總戶數
	七堵區	六堵里	003011	2	362
新竹市	新竹市	民富里	095017	1	860
台中市	東 區	練武里	011028	1	498
	北 區	錦洲里	014028	1	1918
		賴厝里	014034	1	1617
	北屯區	四民里	017018	1	318
	南屯區	永定里	016010	2	331
	北屯區	東山里	017015	3	418
嘉義市	嘉義市	東仁里	214004	1	301
		華明里	214045	1	341
台南市	東 區	大興里	019032	1	537
		崇明里	019046	1	432

	南 區	荔宅里	020011	1	1111
		明亮里	020017	1	1203
	西 區	民主里	021022	1	499
	南 區	喜北里	020025	2	478
台北縣	三重市	長泰里	038023	1	692
	板橋市	漢生里	039019	1	1104
		九如里	039032	1	1046
	中和市	秀水里	049021	1	1475
	汐止鎮	橫科里	047023	2	1091
	瑞芳鎮	瑞濱里	048042	2	464
	泰山鄉	楓樹村	053004	2	752
	深坑鄉	阿柔村	055003	2	109
	平溪鄉	十分村	061012	2	386
	坪林鄉	石 村	057008	3	108
	金山鄉	豐漁村	064003	3	151
桃園縣	楊梅鎮	光華里	084019	1	851

縣市別	鄉鎮市區	村里名稱	村 號	層 別	樣本村里總戶數
	平鎮鄉	中正里	090002	1	455
	楊梅鎮	高榮里	084017	2	993

新竹縣	竹東鎮	商華里	098016	1	701
苗栗縣	竹南鎮	中華里	114012	1	359
		新南里	114004	2	663
	三灣鄉	北埔村	126005	2	177
	後龍鎮	龍坑里	116020	3	400
	頭屋鄉	象山村	122002	3	389
台中縣	豐原市	東勢里	130009	1	519
	大甲鎮	朝陽里	132001	1	298
	豐原市	翁子里	130027	2	671
		翁社里	130028	2	511
	沙鹿鎮	鹿寮里	134008	2	1091
	龍井鄉	竹坑村	146001	2	265
	大里鄉	日新村	149015	2	1095
	大甲鎮	建興里	132029	3	335
	沙鹿鎮	埔子里	134016	3	329
	外埔鄉	三崁村	142003	3	374
彰化縣	彰化市	中庄里	152085	2	642
	員林鎮	西東里	156033	2	356
	大村鄉	美港村	166011	2	568

	埔心鄉	瓦南村	168007	2	294
	二林鎮	萬合里	159021	3	387
	永靖鄉	敦厚村	169017	3	161
南投縣	水里鄉	農富村	189002	1	278
		南光村	189007	1	380
雲林縣	北港鎮	義民里	198006	1	248
		番溝里	198023	3	412
縣市別	鄉鎮市區	村里名稱	村 里 編 號	層 別	樣本村里總戶數
	台西鄉	富琦村	208012	3	458
	元長鄉	內寮村	209019	3	246
		新吉村	209021	3	248
	水林鄉	塹底村	212022	3	301
嘉義縣	民雄鄉	興南村	218018	2	572
	六腳鄉	潭墘村	221018	3	317
	義竹鄉	北華村	223012	3	168
	太保鄉	安仁村	225008	3	197
	番路鄉	草山村	230011	3	102
台南縣	新營鎮	興業里	234011	1	275

	鹽水鎮	武廟里	235004	1	246
	學甲鎮	平西里	241021	2	286
	龍崎鄉	七崎村	263002	2	190
	新化鎮	碓坑里	239020	3	347
	學甲鎮	新榮里	241009	3	248
高雄縣	鳳山市	忠誠里	266037	1	633
	鳥松鄉	鳥松村	276001	2	1334
	旗山鎮	永和里	268010	3	775
	燕巢鄉	金山村	278001	3	159
	內門鄉	光興村	290013	3	216
屏東縣	屏東市	永光里	295028	1	385
	潮州鎮	光華里	296002	2	900
	三地鄉	三地村	320001	2	273
	麟洛鄉	麟蹄村	301003	3	452
	九如鄉	玉泉村	302005	3	347
	林邊鄉	崎峰村	313007	3	393
宜蘭縣	宜蘭市	中正里	068019	1	280
	羅東鎮	羅東里	069003	1	277
縣市別	鄉鎮市區	村里名稱	村 里 編 號	層 別	樣本村里總戶數

		成功里	069006	1	462
	五結鄉	二結村	076008	1	363
		協和村	076002	2	433
花蓮縣	壽豐鄉	平和村	351004	3	468
	光復鄉	東富村	352007	3	311
台東縣	台東市	復興里	329014	1	291
		馬蘭里	329024	1	1361
		新生里	329021	2	700
	卑南鄉	明峰村	332011	3	384

附錄十：調查各縣市正式施測及複查
樣本村里數及正式樣本數

縣 市	正 式 施 測		複		查
	樣本村里數	正式樣本數	樣本村里數	正式樣本數	完成之樣本數
基隆市	5	150	2	30	28
台北市	40	1200	13	130	108
台北縣	36	1080	12	120	84
桃園縣	8	240	3	30	20
新竹市	5	150	2	30	13
新竹縣	8	240	2	30	21
苗栗縣	14	420	5	50	5
台中市	9	270	3	30	30
台中縣	12	360	4	40	40
南投縣	7	210	2	30	26
彰化縣	26	780	9	90	76
雲林縣	15	450	5	50	46
嘉義市	5	150	2	30	26
嘉義縣	7	210	2	30	28
台南市	12	360	4	40	33
台南縣	15	450	5	50	46
高雄市	20	600	7	70	70
高雄縣	15	450	5	50	50
屏東縣	16	480	5	50	41
宜蘭縣	6	180	2	30	27
花蓮縣	11	330	4	40	31
台東縣	3	90	0	0	0
澎湖縣	5	150	0	0	0
合 計	300	9000	97	1050	849

附錄十一：調查各縣市正式施測樣本村里數、
有效村里數及補測樣本村里數

縣 市	正式施測樣本村里數	正式施測有效村里數	補測樣本村里數
基隆市	5	4	4
台北市	40	27	16
台北縣	36	24	11
桃園縣	8	3	3
新竹市	5	4	1
新竹縣	8	4	1
苗栗縣	14	8	5
台中市	9	7	6
台中縣	12	9	10
南投縣	7	5	2
彰化縣	26	11	6
雲林縣	15	8	6
嘉義市	5	2	2
嘉義縣	7	4	5
台南市	12	5	6
台南縣	15	6	6
高雄市	20	17	8
高雄縣	15	8	5
屏東縣	16	5	6
宜蘭縣	16	2	5
花蓮縣	11	8	2
台東縣	3	2	4
澎湖縣	5	2	0
合 計	300	175	120

附錄十二：調查資料結構

【問卷】

題號與題目名稱	卡別	欄位	格式結構
地區別	1	1	F1.0
層別	1	2	F2.0
鄉鎮村里編號	1	3-8	F6.0
受訪者編號	1	9-10	F2.0
卡號	1	11	F1.0
1. 性別	1	12	F1.0
2. 出生年	1	13-14	F2.0
出生月	1	15-16	F2.0
3. 籍貫	1	17	F1.0
4. 出生地的省市	1	18-19	F2.0
出生地的縣市	1	20-21	F2.0
出生地的鄉鎮市	1	22-24	F3.0
5. 婚姻狀況	1	25	F1.0
5a. 是否和配偶同住	1	26	F1.0
6. 受過幾年學校教育			
(1) 受訪者的教育年數	1	27-28	F2.0
(2) 配偶的教育年數	1	29-30	F2.0
(3) 父親的教育年數	1	31-32	F2.0
(4) 母親的教育年數	1	33-34	F2.0
7. 職業狀況	1	35	F1.0
8. 目前(或退休前)的行業	1	36-37	F2.0
目前(或退休前)的職位	1	38-39	F2.0
10. 工作酬金支付方式	1	40	F1.0
11. 做過幾個工作	1	41-42	F2.0
12. 第一個行業	1	43-44	F2.0
第一個職位	1	45-46	F2.0
13. 受訪者(已婚女性)或受訪者之妻的目前工作始於何時	1	47	F1.0
14. 宗教信仰	1	48	F1.0
基督教教派	1	49-50	F2.0
15. 平常做什麼宗教活動	1	51-57	6F1.0
16(1). 是否世居於此	1	58	F1.0

16(2). 何年搬來	1	59-60	F1.0
17. 18 歲以前住最久的省 (市)	1	61-62	F2.0
18 歲以前住最久的縣 (市)	1	63-64	F2.0
18 歲以前住最久的鄉 (鎮市)	1	65-67	F3.0
18. 過去三年有無搬家	1	68	F1.0
過去三年搬了幾次	1	69	F1.0
18a. 搬家的主要原因	1	70-71	F1.0
19. 在目前社會中值得提倡的 傳統倫理道德有多少	1	72	F1.0
20. 日常生活中有困難會找誰幫忙	1	73	F1.0
21. 去機關辦事不順利，會不會託人 幫忙	1	74	F1.0
22. 住家附近，平常交往的人有多少	1	75	F1.0
23. 參加那些團體	2	12-20	9F1.0
24. 會幾種外國語	2	21-26	6F1.0
*25. 個人生活品質評估	2	27-32	3F2.0
*26. 社會品質評估	2	33-38	3F2.0
*27. 生活滿意程度	2	39-48	10F1.0
28. 日常看報紙的情形	2	49	F1.0
29. 最常看的報紙 共幾家	2	50-55	3F2.0
	2	56	F1.0
30. 看報紙看什麼內容	2	57	F1.0
31. 聽廣播的頻率	2	58	F1.0
32. 最常聽的廣播節目	2	59	F1.0
33. 最喜歡那一類錄影帶	2	60	F1.0
*34. 看電影的頻率	2	61-64	4F1.0
37. 看電視的頻率			
*38. 看各類電視節目的頻率	2	65-73	9F1.0
*39. 對大眾傳播的相信程度	3	12-14	3F1.0
*40. 各大眾傳播工具能提供多少 有用知識	3	15-17	3F1.0
*41. 傳播內容有無益處	3	18-20	3F1.0
42. 報紙、電視、廣播擇一	3	21	F1.0
*43. 經濟態度	3	22-26	5F1.0
44. 夜晚外出是否擔心自己的安全	3	27	F1.0
*45. 社會問題的嚴重性	3	28-43	16F1.0
46. 肯吃苦就會成功	3	44	F1.0
47. 目前的成就是否公平	3	45	F1.0

48. 目前的收入是否合理	3	46	F1.0
49. 每月多少收入才合理	3	47-49	F3.0
49a. 每月實際多少收入	3	50-52	F3.0
50. 工人收入如何	3	53	F1.0
51. 工廠老闆收入如何	3	54	F1.0
*52(1). 統一中國要比建設臺灣更有意義	3	55-73	19F1.0
52(19). 公務人員應以執行政府命令為主，不必計較是否熱心為民			
53. 是否參加過里(村)民大會	3	74	F1.0
54. 是否去公家機關辦過事	3	75	F1.0
*55. 與政府交往時，曾從事的活動	4	12-16	5F1.0
56. 選舉中曾從事的活動	4	17-23	7F1.0
*57. 政治事項滿意評估	4	24-30	7F1.0
*58. 社會團體的影響力	4	31-45	15F1.0
59. 家庭組成			
同戶籍者人數	4	46-47	F2.0
不同戶籍人數	4	48-49	F2.0
在外生活者人數	4	50-51	F2.0
家庭類型	4	52-53	F2.0

註(1)：有*處，表示這些相連的題目格式結構相同。

本表僅標明首尾兩題題號與題目，其他題號與題目請參閱問卷(附錄二)

【問卷】

題號與題目名稱	卡別	欄位	格式結構
地區別	1	1	F1.0
層別	1	2	F2.0
鄉鎮村里編號	1	3-8	F6.0
受訪者編號	1	9-10	F2.0
卡號	1	11	F1.0
1. 性別	1	12	F1.0
2. 出生年	1	13-14	F2.0
出生月	1	15-16	F2.0
3. 籍貫	1	17	F1.0
4. 出生省(市、國)	1	18-19	F2.0

出生縣(市)	1	20-21	F2.0
出生鄉(鎮、市)	1	22-24	F2.0
5. 婚姻狀況	1	25	F1.0
5a. 是否與配偶同住	1	26	F1.0
6(1). 受訪者的教育年數	1	27-28	F2.0
6(2). 配偶的教育年數	1	29-30	F2.0
6(3). 父親的教育年數	1	31-32	F2.0
6(4). 母親的教育年數	1	33-34	F2.0
7. 職業狀況	1	35	F1.0
8. 目前(或退休前)的行業	1	36-37	F2.0
目前(或退休前)的職位	1	38-39	F2.0
10. 工作酬金支付方式	1	40	F1.0
11. 做過幾個工作	1	41-42	F2.0
12. 第一個職業的行業	1	43-44	F2.0
第一個職業的職位	1	45-46	F2.0
13. 受訪者(已婚女性)或受訪者之妻的目前工作始於何時	1	47	F1.0
14. 宗教	1	48	F1.0
基督教教派	1	49-50	F2.0
15. 宗教活動	1	51-57	7F1.0
16. 去教會的頻率	1	58	F1.0
17. 去寺廟的頻率	1	59	F1.0
*18. 有無做過以下事情	1	60-69	10F1.0
*19(1). 人死後靈魂仍存在	1	70-76	7F1.0
19(7). 自己信什麼教子女就該信什麼教			
*20. 經常做的休閒活動	2	12-29	18F1.0
21(1). 是否贊成國中男女生分班	2	30	F1.0
21(2). 是否贊成高中男女生分校	2	31	F1.0
22. 老師對子女在那一方面應負最大責任	2	32	F1.0
23. 學生有過失老師應如何處理	2	33	F1.0
24. 男孩最少應受多少教育	2	34	F1.0
25. 女孩最少應受多少教育	2	35	F1.0
26. 受教育的目的	2	36	F1.0
27. 父母與已婚子女住的安排	2	37	F1.0
28. 理想家庭組成	2	38	F1.0

*29(1).同性戀是妨害社會善良風俗的行為	2	39-42	4F1.0
29(4).應該把家庭看得比自己重要			
30. 和父母的意見差距如何	2	43	F1.0
31. 青年人與上一代的意見差距	2	44	F1.0
32. 與父母意見最不一致的方面	2	45-46	F2.0
33. 由誰決定事情	2	47-58	6F2.0
34. 受訪者最小子女實歲	2	59-60	F2.0
35. 子女四歲前由誰照顧	2	61	F1.0
36. 子女幼小時怎樣餵奶	2	62	F1.0
37. 子女打架怎麼處理	2	63	F1.0
38. 子女犯錯，如何處理	2	64-73	10F1.0
38a. 子女犯錯，口頭威脅	3	12-24	13F1.0
38b. 子女犯錯，實際處罰方式	3	25-37	13F1.0
39. 那裡學得教養孩子的方法	3	38	F1.0
40. 自己管教孩子之方法和父母有何不同	3	39	F1.0
41. 何時會讓子女看電視	3	40	F1.0
*42. 子女表現好時怎麼辦	3	41-50	10F1.0
43. 給子女零用錢的方式	3	51	F1.0
44. 每天花多少時間和孩子相處	3	52	F1.0
*45(1). 管教男孩應比女孩更嚴厲	3	53-57	5F1.0
45(5). 給子女充分自由子女才會健全發展			
*46. 對青少年而言下列特質的重要性	3	58-64	7F1.0
*47. 不良少年產生是誰的責任	3	65-68	4F1.0
*48. 個人態度	3	69-74	6F1.0
*49. 生活感受	4	12-23	12F1.0
*50. 道德觀念	4	24-35	12F1.0
*51. 價值取向	4	36-43	4F2.0
*52. 心理需求	4	44-59	16F1.0
*53(1). 明知不必怕的事物也會害怕	4	60-72	13F1.0
53(13). 擔心自己身體不健康			
54(1). 發瘋是犯沖鬼神	4	73	F1.0
54(2). 嚴重的經神病患可不用判刑	4	74	F1.0
*55. 醫療態度	5	12-16	5F1.0
56. 患了嚴重疾病該怎麼辦	5	17-19	3F1.0

57. 嚴重失眠、頭痛、煩燥等該怎麼辦	5	20-22	3F1.0
57a. 碰到上列問題時會去看西醫那一科	5	23	F1.0
58. 受訪者身高	5	24-27	F4.0
受訪者體重	5	28-31	F4.0
59. 是否曾患糖尿病	5	32	F1.0
59a. 第一次在那一年診斷	5	33-34	F2.0
屬那一型	5	35	F1.0
59b. 現接受何種治療	5	36	F1.0
60. 家族有人患糖尿病否？	5	37	F1.0
61. 家庭組成：			
同戶籍者人數	5	38-39	F2.0
不同戶籍者人數	5	40-41	F2.0
在外生活者人數	5	42-43	F2.0
家庭類型	5	44-45	F2.0

附錄十三：調查研究工作人員名錄

一、研究人員名錄：

計劃主持人：楊國樞（中央研究院民族學研究所研究員）

協同主持人：瞿海源（中央研究院民族學研究所研究員）

協同研究人員：李亦園（中央研究院民族學研究所研究員）

林 憲（國立台灣大學醫學系精神科教授）

胡 佛（國立台灣大學政治學系教授）

徐佳士（國立政治大學新聞研究所教授）

張春興（國立師範大學教育心理學系教授）

袁頌西（國立台灣大學政治學系教授）

黃光國（國立台灣大學心理學系教授）

陳寬政（中央研究院三民主義研究所研究員）

二、問卷設計小組名錄

社會學組：陳寬政（召集人）、張荳雲、張曉春、鄭為元、謝高橋、蕭新煌、瞿海源

心理學組：楊國樞（召集人）、吳英璋、呂勝瑛、郭生玉、黃光國

政治學組：袁頌西（召集人）、胡佛、曹俊漢、陳義彥、陳德禹

教育學組：張春興（召集人）、邱錦昌、黃政傑、單文經

人類學組：李亦園（召集人）、莊英章、黃應貴

大眾傳播學組：徐佳士（召集人）、汪琪、潘家慶

精神醫學組：林憲（召集人）、林信男、黃梅羹

三、研究助理名錄

洪沛然（七十一年十一月至七十二年十月）

陳一玲（七十一年十一月至七十二年十月）

廖金鳳（七十二年十一月至七十三年七月）

游源傑（七十二年十一月至七十三年七月）

鄭坤山（七十三年七月至七十四年一月）

郭文般（七十三年七月至七十四年十一月）

陳家倫（七十三年七月至七十四年十一月）

四、第一次預試訪員名錄

北區隊：陳一玲（領隊）

汪季尼（ ） 蔡芝芊（ ） 王婉貞（ ）

柯國華（ ） 李子寧（ ） 黃藹薰（ ）

嚴文儀（ ） 瞿海良（ ） 黃顯雯（ ）

中區隊：陳家倫、蔡瑞明（領隊）

徐世慧（ ） 韓旭東（ ） 李鑫華（ ）

趙忠傑（ ） 劉泳吟（ ） 陳彥宗（ ）

李佳玲（ ） 李秀娥（ ） 周嘉華（ ）

南區隊：洪沛然（領隊）

李健昌 () 陳淑滿 () 蘇洵瑩 ()

朱永昌 () 闕雲琴 () 黃月昭 ()

于筱平 () 蔡瑞乾 () 吳典蓉 ()

第一次預試用問卷共有三份，各訪員專訪其中一份，括弧內表示問卷別。

五、第二次預試訪員名錄

景美區：馮志鈺 () 吳燁山 ()

大美區：林萬力 () 黃隆濱 ()

永和市：譚振祖 () 陳彥宗 ()

汐止鎮：朱永昌 () 吳泉源 ()

坪林鄉、

土城鄉：陳家倫 () 郭文般 ()

第二次預試用問卷共有二份，各訪員專訪其中一份，括弧內表示問卷別。

六、正式施測訪員演習主持人名錄

基隆市、台北縣、台北市：楊國樞、彭賢明

台中市、台中縣、南投縣：蔡瑞明、林素貞

台南縣、高雄縣、台南市：姚德慈、洪德明

澎湖縣、高雄市、屏東縣：瞿海源、王家池、王麗昭

台東縣、花蓮縣、宜蘭縣：李麗雪、陳家倫、謝錦玉

苗栗縣、新竹縣、新竹市、桃園縣：郭文般、彭璐斯

嘉義縣、嘉義市、雲林縣、彰化縣：鄭坤山、蔡素珍

2. 正式施測問卷審核檢誤工作人員名錄

主持人：李麗雪

問卷 部份：洪春福、彭賢明、蔡素珍、洪德明、管紹曾、曾美玲

問卷 部份：林素貞、彭璐斯、王麗昭、王家池、曾美玲

3. 正式施測訪員名錄

各縣市主計處室轄下調查人員（名單略）。

4. 問卷資料統計分析工作人員名錄

主持人：李麗雪

工作人員：蔡素珍、管紹曾

七、複測訪員名錄：

台北市：王恩平、黃玲玲、熊亨榮

台北縣：王智忠、陳素櫻

新竹縣、市：范盛文、熊亨榮

桃園縣：唐德明

彰化縣：王明湖

台中縣、市：陳燕禎、陳茂榮、龔宜君、張慧美

台南縣、市：彭珮珮、熊亨榮

南投縣：朱祝華

屏東縣：陳淑銖

八、補充調查訪員名錄：

基隆市：督導員：汪季尼

訪 員：林燕雪、游文祥、陳芬蕙、陳靜苓

台北縣：督導員：汪季尼、蔡瑞明、邱方晞、李洵秀、華月娟

訪 員：王照華、陳耀樟、王金鑫、蔡東宏、金裕中、孫淑芬、

張乃文、翟韻芬、陳子平、易君強、曹冀魯

台北市：督導員：李洵秀、邱方晞、陳淑蘭、華月娟

訪 員：楊嫦娟、黃秋明、李玉環、唐世倩、李毓娟、陳嘉荷、

鄭陳龍、王新然、何棋生、黃淑真、劉珊妮、董明仁、

王玉妮、陳妙芬、馬庭桂、林慶生

桃園縣、新竹縣：督導員：徐秀珍

訪 員：劉志鴻、游美惠、彭桂玲、鄧秀綢、香麗蘋

台中縣、台中市：督導員：劉維新、李重林、涂一卿、林寶安

訪 員：賴品守、李雪慧、陳武宏、陳忠義、吳美鳳、方玉蘭、

蒲增為、游光明、張順祥、蔡碧玲、劉淑敏、邱麗琴、

蕭斌雄、劉國璋、黃彩惠、黃蒂

南投縣：督導員：林寶安

訪 員：林秀英、宋榮斌

彰化縣：督導員：李秀娥

訪 員：曹瑞耿、黃麗淑、許文惠、陳銀錄、施懿芳、陳麗娟、宋廷棟

雲林縣：督導員：李建昌

訪 員：蕭文華、王源文、陳碧珍、吳忠祐、吳春瑢、林萬力

苗栗縣：督導員：朱永昌

訪 員：傅瑞珍、徐映霞、陳國相、謝志平

嘉義縣、嘉義市：督導員：周素卿、陳東升

訪 員：劉大坤、陳寶修、陳璋銘、黃翠玉、梁啟楷

台南縣、台南市：督導員：陳東升、郭峰亭、陳孟君

訪 員：黃隆濱、楊惠珠、余苓蔚、陳淑娟、徐茹菁、涂淑芬、謝宜明、李慈敏、蔡麗珍、
張智銓、李香園、曾道麟、楊國君

高雄縣、高雄市：督導員：蘇峰山、郭文備

訪 員：陳惠珍、朱敏蓮、洪千秋、余增春、葉素宙、董秀淑、

蔡玉華、黃玫娟、章勳華、陳惠昭、陳靜芬

屏東縣：督導員：王長華

訪 員：葉青華、宋麗珍、陳雅馨、蘇淑娟、許秀琴、魯凱人

台東縣、花蓮縣：督導員：陳彥宗

訪 員：宋杰炳、吳孟論、高慧雯、李晶薇、許傳盛

宜蘭縣：督導員：張景森

訪 員：陳鳳惠、林淑芬、周方平、鄭展燁、譚百良

2. 問卷資料統計分析工作人員名錄

主 持 人：李麗雪

工作人員：蔡素珍、管紹曾

附錄十四：調查各省、院轄市及國家編號表

	編 號		編 號
福 建 省	0200000	松 江 省	2800000
廣 東 省	0300000	合 江 省	2900000
廣 西 省	0400000	興 安 省	3000000
貴 州 省	0500000	黑 龍 江	3100000
雲 南 省	0600000	嫩 江 省	3200000
浙 江 省	0700000	新 疆 省	3300000
江 西 省	0800000	西 康 省	3400000
湖 南 省	0900000	青 海 省	3500000
湖 北 省	1000000	西 藏 地 方	3600000
四 川 省	1100000	蒙 古 地 方	3700000
江 蘇 省	1200000	海 南 島	3800000
安 徽 省	1300000	南 京 市	3900001
河 南 省	1400000	上 海 市	4000001
河 北 省	1500000	北 平 市	4100001
山 東 省	1600000	天 津 市	4200001
山 西 省	1700000	青 島 市	4300001
陝 西 省	1800000	西 安 市	4400001

甘 肅 省	1900000	漢 口 市	4500001
熱 河 省	2000000	重 慶 市	4600001
寧 夏 省	2100000	廣 州 市	4700001
綏 遠 省	2200000	瀋 陽 市	4800001
察 哈 爾	2300000	大 連 市	4900001
遼 寧 省	2400000	哈 爾 濱	5000001
安 東 省	2500000	臺 北 市	5100001
遼 北 省	2600000	高 雄 市	5200001
吉 林 省	2700000	外 國 地 區	5300006

附錄十五：

調查問卷基本編號及縣（市）、鄉（鎮、市）編號表

（一）基本編號表（每卡第一格至第十一格）

1	1 2 3 4 5
1.地區別：	1.北市
	2.高市
	3.全省
2	6 7 8 9 10 11
2.層別：	1.都市
	2.城鎮
	3.鄉
3.村里編號	
	3 4 5
1.	: 鄉鎮市區編號
	6 7 8
2.	: 村里編號
	9 10
4.受訪者編號：	
	11
5.卡號：	(1, 2, 3, 8, 9, 0)

(二)鄉鎮市編號表

縣、市	鄉、鎮、市	編號	縣、市	鄉、鎮、市	編號
基隆市		0101002		淡水	0102284
臺北縣	萬里	0102015		三芝	0102295
	金山	0102025		石門	0102305
	板橋	0102033	宜蘭縣	宜蘭	0103013
	汐止	0102044		頭城	0103024
	深坑	0102055		礁溪	0103035
	石碇	0102065		壯圍	0103045
	瑞芳	0102074		員山	0103055
	平溪	0102095		羅東	0103064
	雙溪	0102105		三星	0103075
	貢寮	0102115		大同	0103085
	新店	0102123		五結	0103095
	坪林	0102135		冬山	0103105
	烏來	0102145		蘇澳	0103114
	永和	0102153		南澳	0103125
	中和	0102163	新竹市		0104002
	土城	0102175	新竹縣	竹北	0105015

三 峽	0102184	湖 口	0105025
樹 林	0102194	新 豐	0105035
鶯 歌	0102204	新 埔	0105044
三 重	0102213	關 西	0105054
新 莊	0102223	芎 林	0105065
泰 山	0102235	寶 山	0105075
林 口	0102245	香 山	0105085
蘆 洲	0102255	竹 東	0105094
五 股	0102265	五 峰	0105105
八 里	0102275	橫 山	0105115

表三：臺灣省各縣（市）鄉（鎮、市）編號表（之二）

縣、市	鄉、鎮、市	編 號	縣、市	鄉、鎮、市	編 號
	尖 石	0105125		公 館	0107125
	北 埔	0105135		大 湖	0107135
	峨 眉	0105145		泰 安	0107145
桃園縣	中 壢	0106013		銅 鑼	0107155
	平 鎮	0106025		三 義	0107165
	內 壢	0106035		西 湖	0107175
	龍 潭	0106045		卓 蘭	0107184

	楊 梅	0106054	臺中市		0108002
	新 屋	0106065	臺中縣	太 平	0109015
	觀 音	0106075		大 里	0109025
	桃 園	0106083		烏 日	0109035
	龜 山	0106095		大 雅	0109045
	八 德	0106105		豐 原	0109053
	大 溪	0106114		后 里	0109065
	復 興	0106125		石 岡	0109075
	大 園	0106135		東 勢	0109084
	蘆 竹	0106145		和 平	0109095
苗栗縣	竹 南	0107014		新 社	0109105
	頭 份	0107024		潭 子	0109115
	三 灣	0107035		神 岡	0109125
	南 庄	0107045		霧 峰	0109135
	獅 潭	0107055		大 肚	0109145
	後 龍	0107064		沙 鹿	0109155
	通 霄	0107074		龍 井	0109164
	苑 裡	0107084		梧 棲	0109174
	苗 栗	0107093		清 水	0109184

造 橋	0107105	大 甲	0109194
頭 屋	0107115	外 埔	0109205

表三：臺灣省各縣（市）鄉（鎮、市）編號表（之三）

縣、市	鄉、鎮、市	編 號	縣、市	鄉、鎮、市	編 號
	大 安	0109215	南投縣	中 寮	0111025
彰化縣	彰化市	0110012		草 屯	0111034
	花 壇	0110013		國 姓	0111055
	秀 水	0110025		埔 里	0111064
	鹿 港	0110034		仁 愛	0111075
	福 興	0110045		名 間	0111095
	線 西	0110055		集 集	0111104
	和 美	0110064		水 里	0111115
	伸 港	0110075		魚 池	0111125
	員 林	0110084		信 義	0111135
	社 頭	0110095		竹 山	0111144
	永 靖	0110105		鹿 谷	0111155
	埔 心	0110115	嘉義市		0131002
	溪 湖	0110124	嘉義縣	番 路	0112015
	大 村	0110135		梅 山	0112025

埔 鹽	0110145	竹 崎	0112035
田 中	0110154	吳 鳳	0112045
北 斗	0110164	中 埔	0112055
田 尾	0110170	大 埔	0112065
埤 頭	0110180	水 上	0112075
溪 州	0110190	鹿 草	0112085
竹 塘	0110200	太 保	0112095
二 林	0110214	朴 子	0112104
大 城	0110225	東 石	0112115
芳 苑	0110235	蒜 頭	0112125
二 水	0110245	六 腳	0112135
芬 園	0110255	新 港	0112145
南投市	0111013	民 雄	0112155

表三：臺灣省各縣（市）鄉（鎮、市）編號表（之四）

縣、市	鄉、鎮、市	編 號	縣、市	鄉、鎮、市	編 號
	大 林	0112164		左 鎮	0115045
	溪 口	0112175		玉 井	0115055
	義 竹	0112185		楠 西	0115065
	布 袋	0112194		南 化	0115075

雲林縣	斗南	0113014	仁德	0115085
	大埤	0113025	關廟	0115095
	虎尾	0113034	龍崎	0115105
	土庫	0113044	隆田	0115115
	褒忠	0113055	官田	0115125
	東勢厝	0113065	麻豆	0115134
	臺西	0113075	佳里	0115144
	崙背	0113085	西港	0115155
	麥寮	0113095	七股	0115165
	斗六	0113103	將軍	0115175
	林內	0113115	學甲	0115184
	古坑	0113125	北門	0115195
	莿桐	0113135	新營	0115203
	西螺	0113144	後壁	0115215
	二崙	0113155	白河	0115224
	北港	0113164	東山	0115235
	水林	0113175	六甲	0115245
	口湖	0113185	下營	0115255
	四湖	0113195	柳營	0115265

	元 長	0113205	鹽 水	0115274
臺南市		0114002	善 化	0115284
臺南縣	歸 仁	0115015	大 內	0115295
	永 康	0115025	山 上	0115305
	新 化	0115034	新 市	0115315

表三：臺灣省各縣（市）鄉（鎮、市）編號表（之五）

縣、市	鄉、鎮、市	編 號	縣、市	鄉、鎮、市	編 號
	安 定	0115325	澎湖縣	馬 公	0117014
高雄縣	茄 萘	0116015		湖 西	0117025
	大 社	0116025		西 嶼	0117035
	仁 武	0116035		望 安	0117045
	岡 山	0116044		七 美	0117055
	路 竹	0116055		白 沙	0117065
	阿 蓮	0116065	屏東縣	屏 東	0118013
	田 寮	0116075		三 地	0118025
	燕 巢	0116085		霧 臺	0118035
	橋 頭	0116095		瑪 家	0118045
	梓 官	0116105		九 如	0118055
	彌 陀	0116115		里 港	0118065

永 安	0116125	高 樹	0118075
湖 內	0116135	鹽 埔	0118085
鳳 山	0116145	長 治	0118095
大 寮	0116155	麟 洛	0118105
林 園	0116165	竹 田	0118115
烏 松	0116175	內 埔	0118124
大 樹	0116185	萬 丹	0118135
旗 山	0116194	潮 州	0118144
美 濃	0116204	泰 武	0118155
六 龜	0116215	來 義	0118165
桃 源	0116225	萬 巒	0118175
內 門	0116235	崁 頂	0118185
杉 林	0116245	新 埤	0118195
甲 仙	0116255	南 州	0118205
三 民	0116265	林 邊	0118214
茂 林	0116275	東 港	0118225

表三：臺灣省各縣（市）鄉（鎮、市）編號表（之六）

縣、市	鄉、鎮、市	編 號	縣、市	鄉、鎮、市	編 號
	琉 球	0118235		東 河	0119105

	佳 冬	0118245		成 功	0119114
	新 園	0118255		長 濱	0119125
	枋 寮	0118265		太麻里	0119135
	枋 山	0118275		金 峰	0119145
	春 日	0118285		大 武	0119155
	獅 子	0118295		達 仁	0119165
	車 城	0118305	花蓮縣	花 蓮	0120013
	牡 丹	0118315		新 城	0120025
	恒 春	0118324		秀 林	0120035
	滿 州	0118335		吉 安	0120045
臺東縣	臺 東	0119013		壽 豐	0120055
	綠 島	0119025		鳳 林	0120064
	蘭 嶼	0119035		光 復	0120075
	延 平	0119045		豐 濱	0120085
	卑 南	0119055		瑞 穗	0120095
	鹿 野	0119065		萬 榮	0120105
	關 山	0119074		玉 里	0120114
	海 端	0119085		卓 溪	0120125
	池 上	0119095		富 里	0120135

附錄十六：台灣地區行業分類表

編號	行 業	內 容	例 示
	農、林、漁、 牧、狩獵業		
01	農、牧、狩獵業	稻作栽培業、雜糧栽培業、特用作物栽培業、蔬菜栽培業、果樹種植業、花卉栽培業，其他作物栽培業，乳肉牛飼育業，豬飼育業，其他家畜飼育業、雞飼育業、鴨飼育業、其他家禽飼育業，其他飼育業，作物栽培服務業、農產品整理業、家畜家禽服務業、園藝服務業、其他農事服務業，狩獵及獵物飼育業。	
02	林業及伐木業	造林業、特殊林木經營業、伐木業、薪炭業、野生物採取業。	
03	漁 業	鹹水養殖業、淡水養殖業、其他水產養殖業、遠洋漁撈業、近海漁撈業、沿岸漁撈業，其他漁撈業。	
	礦業及土石採		
11	煤 礦 業	煤礦業	
12	石油、天然氣	石油及天然氣礦業、地熱礦業。	
13	金 屬 礦 業	鐵礦業、非鐵金屬礦業。	
14	鹽 業	鹽業	
15	土礦及石礦業	土礦業、石礦業、化學與服料礦業	
16	化學與肥料礦業		
17	其 他 礦 業	寶石礦業、未分類其他礦業	
18	土石採取業	陸上採土業、陸上採石業、河川砂礫採取業、濱海砂礫採取業、其他土石採取業。	

編號 行 業 內 容 例 示

- 製 造 業
- 20 食品製造業 屠宰業、乳品製造業、罐頭食品製造業，冷凍食品製造業、脫水食品製造業、浸漬食品製造業、麵食焙業、食用油脂製造業、製粉業、碾米業、製糖業、製茶業、味精製造業，其他調味品製造業，飼料配製業、粉條類食品製造業、雜項食品製造業。
- 21 飲料及菸草製造業 酒類釀造配製業、啤酒製造業、不含酒精飲料製造業、菸草製造業。
- 22 紡織業 棉紡織業、毛紡織業、絲紡織業、再生及合成纖維紡織業、針織成衣業、其他針織業、繩、纜、網、氈製造業、印染整理業、其他紡織品製造業。
- 23 成衣及服飾品製造業 成衣製造業、製帽業、織織鞋製造業、其他成衣及服飾品製造業。
- 24 皮革、毛皮、及其製品製造業 皮革整製業、毛皮及其製品製造業、皮鞋製造業、其他皮革製品製造業。
- 25 木竹製品及非金屬家具製造業 製材業、合板製造業、組合木材製造業、木材保存處理業、塑化木材製造業、木質容器製造業、竹製品製造業、藤製品製造業、其他木製品製造業、木製家具及裝設品製造業、竹製家具及裝設品製造業、藤型家具及裝設品製造業、其他非金屬製家具及裝設品製造業。
- 26 造紙、紙製品及印刷出版業 紙漿製造業、一般造紙業、中式紙張製造業、加工紙製造業、紙容器製造業、其他紙製品製造業、出版業、印刷業、裝訂業、製版業。

編號	行業	內容	例示
27	化學材料製造業	基本化學工學、石油化工原料製造業、精密化學材料製造業、化學肥料製造業、人造纖維製造業、合成樹脂及塑膠製造業、合成橡膠製造業、其他化學材料製造業。	
28	化學製品製造業	塗料及漆料製造業、西藥製造業、中藥製造業、農藥製造業、清潔用品製造業、化粧品製造業、工業觸媒及添加劑製造業，其他化學製品製造業。	
29	石油及煤製品	石油煉製業、其他石油及煤製品製造業。	
30	橡膠製品製造業	輪胎製造業、橡膠鞋製造業、工業用橡膠製品製造業、其他橡膠製品製造業。	
31	塑膠製品製造業	塑膠皮、板、管材製造業、塑膠膜袋製造業、塑膠日用品製造業、塑膠鞋製造業、塑膠皮製品製造業、其他塑膠製品製造業。	
32	非金屬礦物製品製造業	陶瓷器製造業、科學用及工業用陶製品製造業、玻璃及玻璃製品製造業、水泥製造業、水泥製品製造業、建築用粘土製品製造業、工業及研磨材料製造業、大理石製品製造業、雜項非金屬礦物製品、製造業。	
33	金屬基本工業	鋼鐵冶煉業、軋鋼業、鋼鐵鑄造業、鋼鐵鍛造業、鋼材二次加工業、鋼鐵熱處理業、鋼材表面處理業、廢車船解體及廢鋼鐵處理業、鍊鋁業、鋁鑄造業、鋁機械加工業、鍊銅業、銅鑄造業、銅機械加工業、其他非鐵金屬基本工業。	

編號	行業	內容	示例
34	金屬製品製造業	金屬手工工具製造業、金屬模具製造業、金屬家具及裝設品製造業、金屬建築結構及組件製造業、鋁製品製造業、銅製品製造業、金屬製成品表面處理業、粉末冶金業、其他金屬製品製造業。	
35	機械設備製造修配業	原動機製造修配業、農業及園藝機械製造業修配業、金屬切削工具機製造修配業、金屬成型工具機製造修配業、紡織及成衣機械製造修配業、食品機械製造修配業、化工機械製造修配業、塑膠橡膠機械製造修配業、造紙印刷機械製造修配業、木工機械製造修配業、其他製造專用生產機械製造修配業、建築機械設備製造修配業、礦業機械設備製造修配業、輸送機械設備製造修配業、事務機器製造業、其他機械製造修配業。	
36	電力及電子機械器材製造修配業	發電、輸電、配電機械製造修配業、家用電器製造業、電線及電纜製造業、照明設備製造業、其他電工機械器材製造修配業、資料存儲及處理設備製造業、電子產品製造業、電子零件及組件製造業、通信機械器材製造業、電池製造業。	
37	運輸工具製造修配業	船舶建造修配業、船舶零件製造業、海上結構物製造修配業、鐵路車輛製造修配業、鐵路車輛零件製造業、汽車製造業、汽車零件製造業、機車製造業、機車零件製造業、自行車製造業、自行車零件製造業、	

編號	行 業	內 容	例 示
			航空器製造修配業、航空器零件製造業、其他運輸工具及其零件製造修配業。
38	精密器械製造業	科學量度及控制設備製造業、光學儀器機械器材製造業、工業校準工具製造業、鐘錶製造業、醫療器械設備製造業。	
39	雜項工業製品製造業	珠寶及貴金屬製品製造業、樂器製造業、體育用品製造業、文具製造業、玩具製造業、製冰及冷凍業、其他雜項工業製品製造業、其他精密器械製造業。	
	水電燃氣業		
41	電力供應業	電力供應業	
42	氣體燃料供應	氣體燃料供應業。	
43	暖氣及熱水供應業	暖氣及熱水供應業。	
44	自來水供應業	自來水供應業。	
	營 造 業		
51	土木工程業	一般土木工程業、房屋建築業、景觀工程業。	
52	電路及管道工程業	電路及管道工程業。	
53	油漆、粉刷、裱蓆業	油漆、粉刷、裱蓆業。	
59	其他營造業	其他營造業。	
	商 業		
61	批 發 業	農、畜、水產品批發業、食品、雜貨批發業、布疋、衣著、服飾品批發業、建材批發業、家具及裝設品批發業、一般化學製品批發業、油漆、塗料批發業、清潔及化粧品批發業、藥物批發業、燃料批發業、	

編號 行 業 內 容 例 示

- 小件五金品及家用器皿批發業、機械批發業、電器批發業、車輛及其零件批發業、儀器批發業、鐘錶、眼鏡批發業、文教康樂用品批發業、首飾批發業、照相器材批發業、其他批發業。
- 62 零 售 業 農、畜、水產品零售業、食品、雜貨零售業、布疋、衣著、服飾品零售業、建材零售業、家具及裝設品零售業、機械零售業、電器零售業、車輛及其零件零售業、儀器零售業；鐘錶、眼鏡零售業、文教、康樂用品零售業、一般化學製品零售業、油漆、塗料零售業、清潔及化粧品零售業、燃料零售業、小件五金品及家用器皿零售業、首飾零售業、照相器材零售業、其他零售業、百貨公司業、超級市場業。
- 63 國際貿易業 輸入貿易業、輸出貿易業、輸出入貿易業。
- 64 餐 旅 業 餐館業、小吃店業、飲料店業、其他飲食業、旅館業。
- 運輸、倉儲、及通信業
- 71 運 輸 業 鐵路運輸業、輕便軌道運輸業、汽車客運業、遊覽汽車客運業、計程汽車客運業、小客車出租業、輕型車輛運輸業、汽車貨運業、管道運輸業、陸上運輸輔助業、海洋水運業、內河及沿海水運業、港埠業、水上運輸輔助業、民用航空運輸業、普通航空業、航空站地勤業、航空運輸業、旅行社業、報關業、船

編號 行 業 內 容 例 示

- 務代理業、鐵路運輸承攬業、船舶貨運承攬業、航空貨運承攬業、貨櫃集散站經營業、船舶出租業、貨櫃出租業、其他運輸服務業。
- 72 倉 儲 業 倉儲業。
- 73 通 信 業 郵政業、電信業。
- 金融、保險、
不動產、及工
商服務業
- 81 金 融 業 本國銀行業、外國銀行業、郵政儲金匯兌業、信用合作社業、農會、漁業信用部、信託投資公司業、典當業、其他金融業。
- 82 保 險 業 人身保險業、財產保險業、社會保險業、外國保險業、其他保險業。
- 83 經 紀 業 房地產買賣、租賃、及經紀業、土地開發業、商品經紀業、市場管理業。
- 84 法律及工商服 法律服務業、會計事務服務業、建築及景觀設計服務業、顧問服務業、資訊軟體服務業、資訊處理服務業、資訊供應服務業、一般廣告業、戶外廣告業、其他廣告業、職業介紹所、影印業、未分類其他工商服務業、
- 85 機械設備租賃 事務性機器設備租賃業、生產性機械設備租賃業、其他機械設備租賃業。
- 公共行政、社
會服務及個人
服務業
- 91 公共行政及國 政府機關、民意機關、國防事業。
防事業。

編號 行 業 內 容 例 示

- 92 環境衛生服務 環境衛生服務業。
- 93 社會服務業 大專院校、中學、職業學校、小學、學前教育事業、特殊教育事業、社會教育事業、其他教育訓練服務業、新聞業、廣播及電視業、廣播電視節目供應事業、有聲出版業、學術研究及服務業、醫院、診所、衛生所及保健站、醫事技術業、助產業、獸醫業、其他醫療保健服務業、基金會、福利服務機構、救助院所、其他社會福利服務業、工商業團體、自由職業團體、勞工團體、農民團體、社會團體、政治團體、傳教機構、社會運動機構、其他社會服務團體。
- 94 文化及康樂服務業 電影攝製及發行業、電影放映業、戲及舞蹈業、音樂演奏業、運動場及遊樂園業、文學及藝術業、其他文化及康樂服務業。
- 95 個人服務業 鞋、傘、皮革品修理業、電器修理業、汽車及機踏車修理業、鐘錶及首飾修理業、家具修理業、其他器物修理業、洗染業、家事服務業、理髮及美容業、攝影業、浴室業、裁縫業、殯葬服務業、未分類其他個人服務業。
- 96 國際機構及外國駐在機構 國際機構、外國使領館、其他外國機構。
- 其他不能歸類之行業 其他不能歸類之行業

附錄十七：臺灣地區職位分類表

編 號	職 位 名 稱	編 號	職 位 名 稱
(一) 專門性、技術性及有關人員		(四) 買賣工作人員	
01	理化科學家及理化科學技術人員	23	批發及零售經理
02	建築師及工程師	24	批發及零售自營業主
03	測量師、製圖員及工程技術人員	25	售貨監督及採購人員
04	飛機及輪船監管人員	26	專技銷售員、行商及代理商
05	生物科學家及有關技術人員	27	經紀人、拍賣人及有關工作人員
06	醫師、牙醫師、獸醫師及有關工 作人員	28	售貨員及有關工作人員
		29	其他買賣工作人員
07	統計學家、數學家、系統分析師 、經濟學家、會計師及法律工作 人員	(五) 服務工作人員	
		30	餐旅業經理及業主
		31	廚師、侍者、酒保及有關工作者
08	教 師	32	傭工及其他家事服務工作者
09	宗教工作人員	33	建築物看管人、清潔工及有關工 作者
10	寫作、藝術、演藝及有關工作人 員	34	洗濯及熨燙工
11	其他專門性、技術性及有關工作	35	理髮、美容及有關工作人員

人員	36	公共安全工作人員
(二)行政及主管人員	37	其他服務工作者
12 民意代表及政府主管人員	(六)農、林、漁、牧、狩獵工作人員	
13 公民營企業主管人員	38	農場經理及場主
(三)監督及佐理人員	39	農耕及畜牧工作者
14 業務監督人員	40	林業工作者
15 政府行政監督及佐理人員	41	漁獵工作者
16 速記員、打字及計算機操作員		
17 簿記員及有關工作人員		
18 運輸通信監督人員		
19 隨車工作人員		
20 郵政佐理人員		
21 電信工作人員		
22 其他佐理人員		

編 號	職 位 名 稱	編 號	職 位 名 稱
(七)生產及有關工人、運輸設備操作工及		58	橡膠及塑膠製品製造工
體力工		59	紙製品及紙板製品工作者
42 生產監督及領班		60	印刷及有關工作者
43 礦工、採石工、鑛井工及有關人		61	油漆工

	員	62	其他生產及有關工作者
44	金屬製造工	63	砌磚工、營建木工及其他營
45	木材製造工及造紙工		建工作者
46	化學製造工及有關工作者	64	固定引擎及有關設備操作工
47	紡織、針織、漂染及有關工作者	65	起重機械操作工及碼頭工人
48	食品飲料及菸製品製造工	66	運輸工具操作工
49	成衣、縫紉、裝飾品製造及有關	67	學徒及其他體力工
	工作者		
			(八)國防人員及警察
50	製鞋及皮革製品製造工	68	將級軍官
51	家具及有關木製品製作工	69	校級軍官
52	鐵匠、工具製造工、工作母機操	70	尉級軍官
	作工	71	士 官
53	機器裝配工及精密儀器製造工	72	服預備役之軍官
54	電機、電子裝修工及有關工作者	73	服預備役之士官兵
55	管鉗工、焊工、板金工及金屬建	74	高級警官(三槓一星以上)
	材架構工	75	警 官
56	珠寶及貴金屬製作工	76	警 察
57	玻璃工、陶工及有關工作者		

附錄十八：基督教各宗派名稱編號表

編號	基督教宗派名稱	編號	基督教宗派名稱
01	臺灣基督長老教會	21	浸信宣道會
02	真耶穌教會	22	中華民國信義會（恒春半島）
03	安息日會	23	福信義會
04	教會聚會所	24	聖公會
05	中華基督教浸信會	25	行道會
06	中國神召會	26	基督徒聚會處
07	臺灣信義會	27	喜信會
08	循理會	28	中華聖召會
09	臺灣聖教會	29	宣道會
10	衛理公會	30	新約教會
11	中華基督教婦女祈禱會	31	國語禮拜堂
12	中華福音路德會	32	其他長老會
13	拿撒勒人會	33	其他信義會
14	貴格會	34	其他浸信會
15	協同會	35	不屬宗派之教會
16	臺灣基督教神召會	36	其他教會

- 17 門諾會
- 18 基督教改革宗長老會
- 19 中華信義會（桃、竹、苗）
- 20 中華聖潔會

附錄十九：家庭結構圖解分類表

(1) 核心家庭

A .

包括父母與子女
(父母 + 子女)

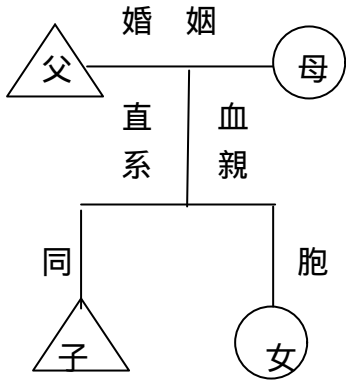

同胞：彼此為兄弟姊妹

B .

(父母 + 子女
+
父母或母的未婚同胞)
父或母之同胞即父之兄弟姊妹或母之
兄弟姊妹或父與母之兄弟姊妹。

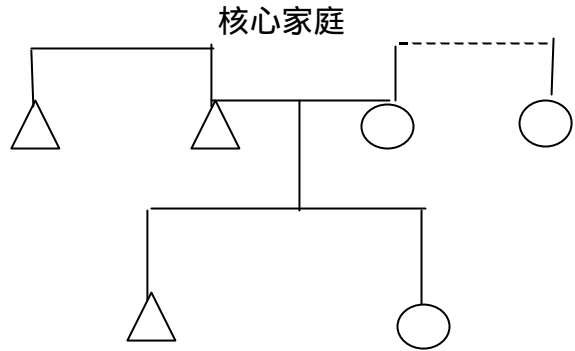

(2) 主幹家庭

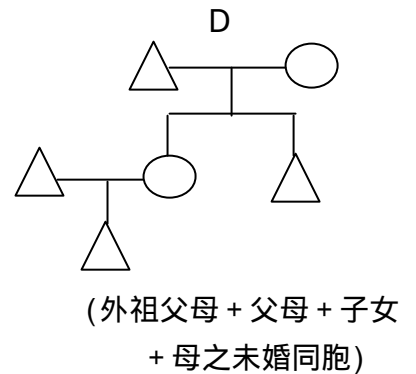
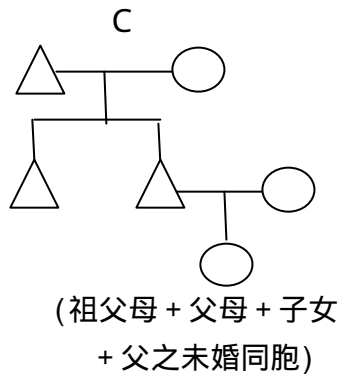
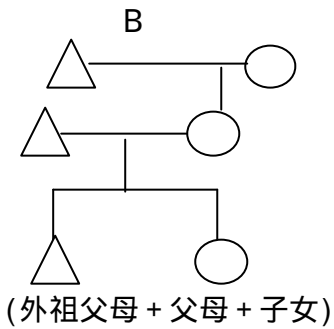
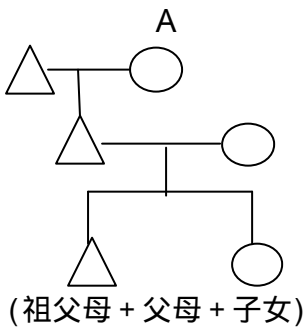

(3) 擴大家庭

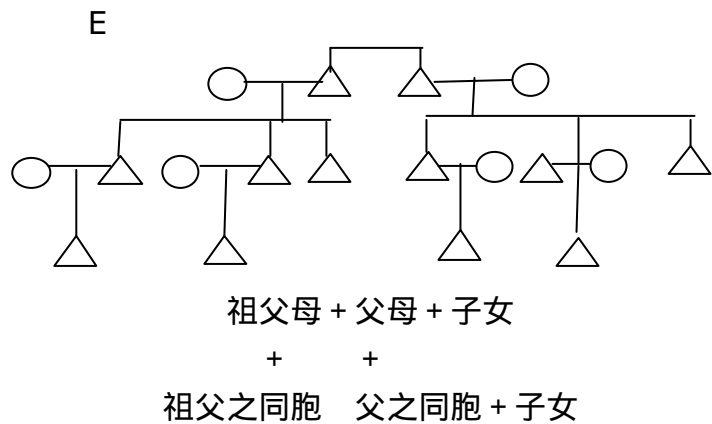
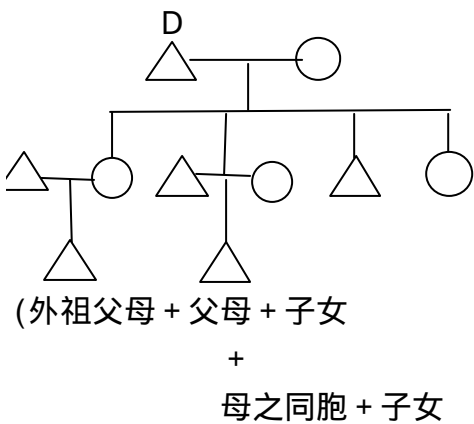
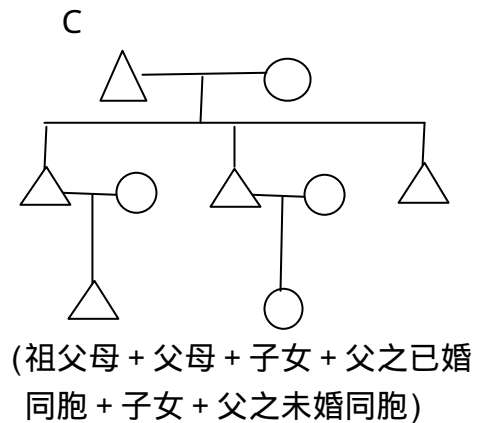
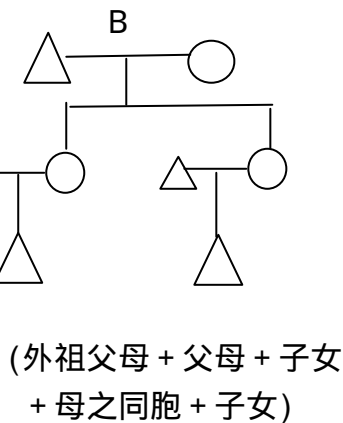
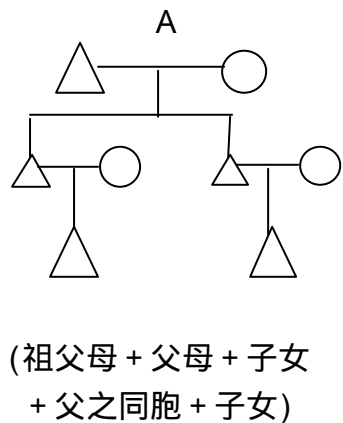

+

母之未婚同胞

(4) 輪伙頭家庭指分家之後，父母

輪流到各個子女家居住一段時間

註： 代表男性親屬， 代表
女性親屬

及其子孫

+

父之未婚同胞

註： 代表男性親屬， 代表

附錄二十：使用台灣地區社會變遷基本調查（1984-1985） 電腦檔特別注意事項

一、磁片資料說明：

1. 磁片上的資料為正式調查中可用之 171 個村里及補充調查之 120 個村里的併合資料。包括 、 兩份問卷，問卷 計有 4233 名受訪者，問卷 有 4343 名受訪者，每名受訪者有五張卡。
2. 正式及補充調查可利用設定之區分變項分別使用。
此一區分變項位置在：問卷 第 5 卡第 81 格(F1.0)
問卷 第 5 卡第 82 格(F1.0)
區別碼為「0」表示正式調查的資料，區別碼為「1」表示係補充調查之資料。
3. 若需使用加權之資料，則可使用加權變項。加權值係依年齡、性別及教育程度分佈加權而來。
加權變項位置在：問卷 第 5 卡 55-63 格(F9.6)
問卷 第 5 卡 63-71 格(F9.6)
各性別、年齡、教育組之加權值請參閱附錄七。

二、部份變項過錄方式更正說明：

除下列各項外，過錄方式皆以原問卷及訪員手冊為準。

1. 兩份問卷的「家庭組成及生活」部份之過錄方式與原問卷不同。
重新過錄之變項名稱及卡號、格數如下：

變 項 名 稱		問卷		問卷	
		卡數	格數	卡數	格數
1. 與本戶共同生活者且同戶籍者人數	F2.0	4	46-47	5	38-39
2. 與本戶共同生活者且不同戶籍者人數	F2.0	4	48-49	5	40-41
3. 同戶籍但在外生活者	F2.0	4	50-51	5	42-43
4. 家庭型態	F2.0	4	52-53	5	44-45

又，上列四個變項之各過錄碼所代表之家庭型態如下表：

變 項	過錄碼	過 錄 碼	意 義
家庭型態	01	單身戶	
	02	夫婦二人戶	
	03	夫婦與未婚子女戶	
	04	父親與未婚子女戶	
	05	母親與未婚子女戶	
	31	夫婦與未婚子女戶 + 夫婦之未婚兄弟姊妹	
	61	兩代	
	62	三代	
	63	三代以上	主幹家庭：兩代以上，但每一代 僅有一個婚姻關係
	71	兩代	
	72	三代	
	73	三代以上	擴大家庭：兩代以上，但其中至少 一代存在兩個婚姻關係
	08	其他	

2. 「訪問評估資料」過錄的卡號、格數更正如下：

		問卷		問卷	
		卡數	格數	卡數	格數
1. 這份問卷是	F1.0	5	38	5	46
2. 受訪者合作程度	F1.0	5	39	5	47
3. 訪問所得的可靠程度	F1.0	5	40	5	48
4. 訪問進行中受旁人打擾的情形	F1.0	5	41	5	49

3. 問卷 42 題第 8 選項統一過錄在第 3 卡第 75 格。同卡以下各題皆向前推進一格，即原 49-75 格，移至 48-74 格。

台灣地區社會變遷基本調查問卷電腦檔 申請使用辦法

台灣地區社會變遷基本調查係由行政院國家科學委員會支助，中央研究院民族學研究所執行完成之全台灣地區社會調查計劃。為促進學術研究，特將該問卷調查之電腦檔開放給社會科學界從事研究工作者使用。茲訂定本辦法：

1. 各大學及研究機構之研究人員可向中央研究院民族學研究所「台灣地區社會變遷基本調查研究小組」提出申請，使用本電腦檔進行學術研究。
2. 申請者應向中央研究院民族學研究所「台灣地區社會變遷基本調查研究小組」索取申請書，詳盡填妥後交由該組審核。
3. 電腦檔複製、計劃執行報告書等資料之工本費及郵費，由申請使用者支付。
4. 申請者利用本檔案資料撰成之論著（含手稿本）必須詳細書明資料出處。
5. 申請者應將根據本檔案資料撰成之論著（含完成之手稿本）兩份送交中央研究院民族學研究所「台灣地區社會變遷基本調查研究小組」。
6. 非經中央研究院民族學研究所「台灣地區社會變遷基本調查研究小組」同意，申請者不得將本檔案資料提供他人使用。
7. 調查資料檔於各年計劃完成後一年即提供學界使用。已完成之調查公開時間如下：

第一期（1984-5）	已正式公開
第二期第一次（1990）	已正式公開
第二期第二次（1991）	已正式公開
第二期第三次（1992）	1993年10月1日公開

8. 有關計劃之詢問及連絡事宜可採下列方式：
 - (1) 通訊處：台北市南港區中央研究院民族學研究所瞿海源
 - (2) 電話：789-9339（瞿海源）、789-9300 轉社會變遷助理
 - (3) 傳真：785-5836
 - (4) Bitnet：SINIG047@TWNMOE10
或 ETGENESIS@TWNAS886.BITNET